時事新報

中華民國十五年二月二十八日 即陰歷丙寅年正月十六日 星期日

中華郵政特准掛號立券按照總包特別優益寄送之報紙

第六千五百零四號

NO. 162 SHANTUNG ROAD, SHANGHAI

計三大張售大洋三分五釐

▲本報價目▼ 中國境內每月洋一元一角，三個月洋三元，六個月洋五元五角，全年洋十元；日本同。國外（新疆蒙古）每月洋二元二角，郵費各國每月洋二元五角，三個月洋七元，六個月洋十二元五角，全年洋二十四元。以上按照大洋計算，郵費由定報人自付，郵票九五折算。

▲本報廣告刊例▼ （特等）登在新聞中，每行二十五字，起碼五行，每天每行洋四角五分。（頭等）登於封面或評前，以二行起碼，每行七十九字，每天每行洋一元四角。（二等）後幅長行地位，每行七十九字，每天每行洋七角。（三等）短行普通地位，每天每行洋一分。（四等）工商業指南欄小廣告，每格計四行，一日登每月收大洋四元，一日登每月八元，不折不扣，並按日附送本報一份。日登英寸每寸洋六角四分。

館址在上海山東路一六二號 電報掛號六六九〇 電話 經理室中九一三六〇 編輯部中二六三五 廣告處中一七八六

周越然編 Model English Readers

英語模範讀本

布面定價 第一冊八角 第二冊一元二角 第三冊一元二角 第四冊九角
紙面定價 第一冊六角 第二冊一元 第三冊一元 第四冊七角

周由廑編 英語語音學綱要 六角
英語論說文範初集 九角

商務印書館出版

寰球中國學生會日夜校招生

（日校）小學一年級至六年級及選修補習生（夜校）英文商科一級八級及打字專科均有餘額數名報名從速章程函索面索均可（校址）上海卡德路九十五號

校長朱少屛啓

榮昌祥公記號今日開幕

本號特聘精美西裝衣料，式樣新穎，從廉定價，歡迎各界惠臨。

上海南京路新世界對面 電話中央六零五六號

南京五卅公學 體育專科 初中高中 招生

（名額）（一）體育專科五十名（二）初級商科四十名（三）初中一二年級及高中一二年級均有餘額（四）補習生三十名（報名）自即日起至三月十日止隨到隨考（學生准免考）（章程）函索即寄（校址）南京鼓樓保泰街第一第二第三院（附）體育專科職教員 主任陳奎 副主任吳德懋 ……等

上海大同行

景福銀樓宣言

本樓開設在小東門大街，已有百數十年了，平[illegible]對於金銀的成色上，各種首飾器皿上，非常注意，非常巧究，多承各界諸君賞美，這是很爲感激的。本樓不敢自滿，天天精益求精，期副諸君的美意。現在呢，營業的狀況，更是盛大，各種別出心裁的定貨，也一天多似一天，於是本樓新備一種定貨單，不論巨細貨物，皆有定單，以便完工後取携。本樓更備有一種禮券，式樣精美得很，數目隨意可題，爲慶送禮，極其相宜，請各界諸君注意!!!

八百枝之光亮 可享八小時之溫暖 銅元八枚

敝行自發售此燈以後，仿製者雖廉價競爭，然本外埠顧客均信敝行始創可靠，營業更見擴充。燃用此燈優點在於光線浩大，一燈足抵三百枝燭光，燃油極省，每小時祇需煤油價洋一分。爲堅持信用及答顧客盛意起見，設另一件不壞概代修理，不另取費。售價特號每盞洋九元，頭號每盞洋八元，二號每盞洋六元半，外埠另加郵費木箱洋一元，批發另議。敝行新到德國純絲紗罩，每打洋一元，兼代修理各種汽燈，取費甚廉。

上海江西路皮字九號美商怡元洋行汽燈部白

通易信託公司公告第二十三號 爲召集臨時股東會事

本公司因修改章程變更董事監察人名額，特定本年三月三十日（即陰歷丙寅年二月十七日）下午三時借河南路天后宮橋堍上海總商會開臨時股東會，請股東諸君於陽歷三月二十三日以前攜帶股據或掉換股票收條來本公司驗領入場證（每一戶名僅領一張）以便屆時入場列席。再本公司股東會前一個月暫停過戶，除函達外，特此公告。

上海華商證券交易所股東公鑒

本所前有留存沒收股份，已經一月三十一日股東會議決處分，其辦法另函通告各股東查照辦理。如有未曾接到此函者，請即（開示戶名股數）來所取閱可也。

南京花牌樓紅屋 世界書局 成立通告

本局爲謀南京各學校及各界諸君購辦本局各書之便利起見，特在花牌樓設立分發行所，自籌備以來，刻已完全竣工，即日起先行交易，一俟內部佈置完備，再行擇吉開幕，倘蒙各界諸君惠臨參觀指示，一切不勝歡迎之至。

鋪面 專售各界實用各類中西圖書及學校教科用書學生自修讀物等

二樓 專售文具儀器美術用品教具玩具及小說雜誌等

特闢 二樓設閱報室一間，備各界人士茶點，可以自由入內參觀，歡迎入場

支店 在下關三馬路設一分支店，一俟籌備就緒即行開始營業，擇吉開幕

當塗孫炳乾啓事

炳乾於民國十四年十二月買得當塗縣東鄉西袁村西首船墩下袁家大徼田三百五十畝，已由炳乾直接管業，恐有遠道失聞發生盜賣情節，故特登報聲明，以免混爭。

滬杭甬鐵路管理局標購火油廣告

本局現奉交通部核准招商承辦火油，有願投標者可向上海北站材料處函索章程。

中央信託股份有限公司召集第五屆股東定期會

本公司股東定期會經董事會議決定於民國十五年三月廿一日（即陰歷二月初八日）下午二時假上海總商會開會議事，請股東諸君於開會以前五日內携帶股票至上海北京路九十八號本公司取入場券及選舉票，以憑屆時蒞會。再本公司股票在會期前一個月（二月廿一日起至會終日止）停止過戶，除函達外，特此公告。

旭昇醫院開幕露佈

本院統治內外花柳各科，無痛注射，新法戒煙，保產接生，並設清潔病房，看護週到。茲定於新正月十六日開診，按時施診給藥，祇收號金二角。

院址跑馬廳汕頭路轉角 電話中央六一五三

新開路 德昌提莊 翻造房屋八折大減價

啟者本莊開設以來十有餘載，承荷各界有口皆碑，茲因房屋翻造在即，本莊所存衣及綢布棉夾單衣資歷年抵款綢料織呢綢等貨甚鉅，本擬躉售，爲答謝歷年顧客起見，將各色貨一律削本，定於正月十三日起照碼八折廉價十天，以副各界雅愛，爲日無多，幸勿失此良機也。

華南印書社

華南新業特刊 飲水詩詞 陳玉凡梅花冊 北經周刻經摩崖

怎樣解決經濟問題？怎樣研究經濟問題？非讀日本中村秀松原著 關市先生評凌的《國民經濟學原論》

六版了！本書編法最完善，各種學說最多，統系次序最清楚，文字最淺顯明白！

代發行所 上海四馬路中梁溪圖書館
總發行所 上海馬霍路德福里三二二號源記書莊
▲棋盤街泰東書局

全書二大冊 定價大洋三元 特價一元八角 外埠寄費一角

中華書局 儀器文具

（一）花色衆多可隨意選購
（二）物質堅固兼具美觀
（三）價格平廉可免不經濟之費用
（四）提倡國貨其必不可少之舶來品常顧及來源

（丙68）

本贈目錄函索即寄

上海中華書局謹啟

上海密勒氏評論報 發行法權會議特刊預佈

本報擬在陽曆四月間發行特別增刊，專載關於治外法權之文字，內容可分如下列各條：（一）治外法權之史觀（二）中國法權現狀之剖析（三）治外法權之制度（四）中外人投資及發展之利弊（五）中外法權之商業關係（六）解釋中國法庭及司法制度之改革（七）中國商人對於廢棄治外法權意見（八）法權會議成功期望（九）中外法律家關於治外法權之著作。該特刊資料豐富，議論精到，洋洋數千萬言，都百餘頁，均爲中外名人著述。本館擬廣印一萬冊，銷售於全國各省中外各商會、商業團體、政治機關、學校、商店等，以供研究政治、留心時事者之參考。凡中國各商業於中外此誠莫大之機遇也，倘蒙惠登廣告，請向愛多亞路四號密勒氏評論報廣告部接洽爲荷。

上海密勒氏評論報謹啟 電話中四七四一

浙江實業銀行儲蓄廣告

上海總行 漢口路十三十四號 電話營業室七三二二〇一七二二四
虹口分行 上海百老匯路一二八三號 電話營業室北二六〇〇
漢口分行 太平街九號 電話營業室三二〇一一三二〇二
杭州分行

本行儲蓄存款，各界信任，如期存款，便利息早，照章優待，以及各項詳細規則，所存之款，概可按期提取，至於活期存款，得以算結，承索即寄。

上海銀行公會會員銀行 浙江興業銀行通匯地點廣告

總行上海北京路七十八號 分行漢口 杭州 天津 北京
江蘇 松江 南京 下關 蘇州 常熟 無錫 鎮江 丹陽 揚州 徐州 清江浦 南通
直隸 保定 唐山 大名 張家口 邢臺
山西 太原 包頭 豐鎮
山東 濟南 烟臺 臨清 青島 泰安 濟寧
河南 開封 彰德
浙江 紹興 嘉興 湖州 寧波 海門 衢州 溫州 金華 蘭谿 餘姚 硤石 蕭山
奉天 大西門裡 哈爾濱 正陽街 道外 三道街 石家莊 車站 鄭州 南街
安徽 蕪湖 安慶 蚌埠 大通 合肥
江西 九江 南昌
湖南 長沙
湖北 武昌 漢陽 沙市
陝西 西安
四川 成都 重慶 萬縣
貴州 貴陽
雲南
廣東 廣州 汕頭
瓊州 香港
東三省 營口 大連 錦州 安東 長春 黑河 吉林 海倫 綏化 呼蘭 農安
南洋 新加坡
美國 紐約 舊金山
日本 東京 橫濱 大阪 神戶
英國 倫敦
法國 巴黎
瑞士
德國

通用電話 一四二一六一二一二一五號
經理室（營業部）六〇號 經理室（金幣部）一三號

寶山縣立初級中學校校長黃鼎啓事

刻以校事日繁，所有在各會社之職務概行辭去，並定自三月一日起除星期及例假外每日上午八時至下午四時在校辦公，各處信件亦請直接寄校爲盼。

中國公學大學部錄取新生

正科一年級 馬語納（預科二年級）張禹、傅英長、李承祥、美張允心（預科一年級）鄧澤培、張嘉不、尤致平、羅綸……

事其不取者儘於三日內來校會計處憑收條領回保證金，此告。

持志大學招男女生

大學部 法科（政治經濟系 法律系）文科（國學系 英文系）商科 各本科一年級 預科一二年級 專門部 政治經濟及法律科一年級
中學部 高級一二年級 初級一二年級
補修科 照原級所缺補授
報名 自即日起隨帶最近本人照片一張報名費二元
校址 上海曹家渡勞勃生路一〇二九號（電話西二三九四號）
章程函索即寄

創辦廿二年新建高大校舍之公立完全小學 閘北市立飛虹學校添招男女生

●本校現已開學，初小高小共計八級均有餘額●小學部特重國英算，畢業後考入中學者極多。
校址文監師路北福建路口

蘇州中學招生

（學額）高中部一二年級各二十名 初中部一年級三十名 二年級二十名（報名）即日起三月一號止（考期）三月二號（告投考者）（一）本校以砥礪品行、研究學術爲宗旨（二）本校一切規律必以此爲根本（三）本校主持者自信確有一貫之宗旨，期於吾人（四）本校教授管理均取嚴格方法（五）本校以爲與其在地位上言學問，何妨調和新舊文化，無論東西異流，同歸於造成善良校風，爲後來學子表率（六）本校對於來學者認爲家長授本校以教育之全權，以上六端，投考者宜審察而來（校址）高中部蘇州閶門外朱家莊 初中部蘇州城內三元坊 校長汪懋祖

東亞體育專門學校招生

本校春季招考第十六屆插班生 欲知詳章函索須附郵票四分即寄
▲開學 陽歷三月四日
▲校址 上海西門紅房子對門
校長朱少屛白

國民大學暨高初中續招男女生

本校現定於三月一日續考大學本科 國學系 英文學系 史學系 社會學系 政治經濟學系 教育學系 商學系 及專修科 銀行會計 工商管理 圖書館學 及高級中學 初級中學 各級插班男女新生
章程 函索附郵票十分
校址 上海戈登路九十號 電車直達

川沙顧氏懿光女學招生

學額 初高小各級均有餘額 年齡 不限惟須有相當程度 學膳費（學費）初小一元五角 高小三元（膳費）初高均二十二元（伙食）以半年計算 考期 陰歷正月十八十九日 開學期 陰歷正月二十日 報名手續 通學生隨帶報名費一元 寄宿生隨帶保證金二元
仍設補習科 授以初中一年級學程 章程函索即寄
校址 浦東川沙縣東門外交通有輪船長途汽車
報名處 本校及上海虹口武陵村一四八號 西門方斜路慶安里三號
校長李二我啟

中華女子美術專門學校招生
國畫科　西畫科　刺繡科　音樂科　各級均有餘額隨到隨考（校址）法租界霞飛路寶康里口　校長唐家偉啓

鳴谐男女中學附小招生
（編制）文科商科英專科銀行科簿記打字會計科音樂科大衛科小學部（名額）各級均有餘額（考試）隨到隨考有相當轉學證書或教育機關保送者免考（報名）即日起通學二元寄宿五元（開學）陽歷三月一日（章程）函索附郵六分（校址）上海西門關帝廟東首新洋房

●中華職業學校續招商科新生●正月十二日起隨到隨考（校址）上海小西門外新馬路●

吳淞炮台灣　中國公學大學部續招男女插班生
（名額）本科一年級及預科一二年級各十五名（考期）陽歷三月五號上午八時二十分起（報名）陽歷三月四號（章程）函索附郵票三分詳章八分函寄招生委員會空函不覆▲報名處上海法租界敏體尼蔭路四一五號本校▲函索章程附郵一分　校長王敬芳啓

國語專修學校招男女學員
（第三屆國語師範科）陽歷三月二十二日開學一學期畢業學費十二元（第一屆國語話專科）陽歷三月八日開學分日夜班兩個月畢業學費六元

康南海先生天游學院招生簡章
（宗旨）研究天地人物為天下國家身心之用（科目）天文地理電通生物人類人道經史歷代政學文學周秦諸子各教東西洋哲學政治法律理財教育心理論理教學美術靈魂神鬼書畫英文日文（年限）二年天才不限（程度）大學中學畢業及有相當學力者（納費）每學期學費四十元膳費六元（報名）自即日起至夏歷新正十八日止具最近四寸半身相片報名費二元到本院報名道遠可通函惟空函無效未取錄者報名費發還已取者在院畢業後發還報名而不來者不退（考期）夏歷新正十九日考目為國文有畢業文憑及仕學知名者免（開學）新正二十一日（院址）上海愚園路一九四號將來分院設西湖（章程）函索附郵票四分即寄　天游學院事務主任啓

中華女子體育專門學校招生
學額一年級四十名二年級二十名　校址蘇州烏鵲橋羊王廟前　報名即日起三月五號止　報名處南京一女師附小揚州第五師範常州女子職業學校蘇州中學上海法界嵩山路仁和里八號　考期三月廿五號　開學三月七號　章程函索即寄　校長柳成烈啓

南洋高級商業學校暨銀行專修科招男女生
本校開辦多年課程管理均極嚴密歷蒙各省長官名人之讚許及經費之捐助現在英屬南洋各埠及日本等處均組有華僑經濟校董會故得力圖擴充本期敦請留美唐立達博士為校務主任鄭惠詳碩士為商科主任余微之碩士為銀行科主任李炳郁碩士為英文科主任今添考各級插班生簡章如下（學級）高級商科一二年級銀行專修科各級暑假畢業）初級英文專修科各級（資格）高小以至中學畢業（開學）正月十五考試十七開學呈轉學證或成績單得免考遠道者報名准展期補考隨時入學（女生待遇）本校實行男女同學已逾四載女生宿舍女生休息室均甚整備並有免費辦法以提倡女子教育（校址）英租界卡德路尾山海關路口（校長）吳醒濂　鄺富灼博士同啓

中華公學自建校舍擴充學額招生
本校訓教嚴密設備周至現自建新校舍擴充學額添招下列各級男女插班新生（一）初級小學科一二三四年級（二）高級小學科一二年級（三）初級中學科一二三年級（四）國文專修科一年級及英文專修科一年級各三十名○招生簡章來校取閱或函索○考期三月一二號（陰歷正月十七八日）○開學三月四號○校址上海閘北天通庵路止園路（沈家花園後間壁）　校長朱亮啓

南洋路礦學校改組東華大學暨附屬中學招插班生轉學
插班　大學土木科一二年級商科一二年級中學一二三年級初級中學三年級高級中學三年級　轉學　每級十名得免考試　日期三月二日　校址上海英界康腦脫路十八號共汽車十號直達校門　校長朱文鑫啓

國立務本英文專校遷移校舍擴充學額招男女生
今招英文專科高中初中○及英文專科畢業班插班生○投插予科或專科特別生或有分者均免考○各科學費每學期初中廿元高中廿五元英專預科三十元英專本科三十五元大○報名費一元即日起隨報隨驗索章附郵三分○陽歷三月一號開學○校址上海北四川路志里對面○公共租界一號電車直到校前○附設英文商業夜○科分高等中等初等兼授音樂日法俄文○校董鄺富灼林振彬蔣培華張力農陳承志鄭惠祥○校長江亢虎林鴻斌同啓

建國學校招生
本校招考初中一·二·三年及高中（一）文科（二）社會科學科（三）教育科各級男女生　現華僑歸國子弟志願入本校肄業及教會退校學生轉學者由介紹人證明均得優予免試入學　遠道投考者可通信本校招生委員會或向各該地之代理招考處報考亦可　海外　校址上海法租界呂班路九至十六號新建洋樓函索章程須附郵票四分　董事長孫科　校長周佛海

國立北京藝術專門學校戲劇系在上海招考男女新生
（學額）三十名（入學資格）中學畢業及有相當程度者（試驗科目）甲專門科目－聲音表情姿態表情乙普通科目－國文外國文歷史願習佈景者則主試繪畫中學畢業生得免試普通科目（考試期）三月一號二號兩日（報名期）二月二十八日截止（考試及報名地點）法租界蒲石路大學第一宗（報名手續）呈驗畢業或修業證書並繳四寸半身照相一張及報名費二元取錄與否概不退還　受委託者洪深　歐陽予倩啓

承天中學　原名承天英華學校　招生
編制　高中三級分英文商業普通三科　初中三級預科一級　報名○即日起隨繳考費一元四寸半身軟照片一張○呈驗相當學分單者及預科生得免考試　考期○三月一日（丙寅正月十七）上午九時起　校址○上海沈家灣湯恩路六號　函索章程須附郵票

上海南市商科中學第十期招插班生
本校招高級中學初級中學又商預科英國算專修科郵電海關特別科習小學部生自即日起隨到隨考章程函索即寄新校址上海西門務本女學左近大吉路口　凡罷課慶考輕視國粹校章不願勤學不遵師訓者請勿來學

大夏大學暨高師附中招生
（類別）本大學添招（一）大學本科文理商教育一年級插班生（二）預科一二年級插班生（三）高等師範一年級新生以上各班均男女兼收（四）高中一年級初中一二三年級插班生及英文數學理化補習生（報名日期）陽曆二月十八日至二十八日（遠道學生可通函報名）（試驗日期）三月一日二日即陰曆正月十七八日（報名及考試地點）上海膠州路檳榔路口本校印有大學及高等師範附中及補習班招生簡章函索各附郵票一分即寄　校長馬君武啓

郵務海關英專面授部函授部招生
郵務海關科英文科普通科一二三年級生　初級中學一二三年級生　研究科專為高中畢業有志郵海學科而設　選科生得就個人需要選習特種課目　報名即日起隨繳報名費二元照相學費　考期三月一日上午九時　（函授部）每科招二百名　報名自即日起（報名處）本校及寶山路寶興西里念號洋房　函索章程須附郵四分（校址）上海閘北青雲路

教育部立案上海美術專門學校招考男女生
新生及插班生自二月廿五起至三月八日止到上海法界菜市路徐家匯路口本校報名受試詳章及招生簡則函索須附郵票五分（附設函授學校常年招生函索章程附郵票三分）
本校續招中國畫系西洋畫系音樂系工藝圖案系雕塑系藝術教育系（甲組）（即圖音系）（乙組）（即圖工系）　校長劉海粟啓

上海儀器公司　上海棋盤街五百〇五六
徵集水彩鉛筆畫範本畫稿
本公司所發行各項教育用品向以鑑重美術久承各界推許更不敢不積極進行以符雅望茲為高中圖畫之科主要尤不以水彩鉛筆兩種為最重故特徵集兩項範本以資採用凡海內畫家不吝賜教是幸

劉海粟為上海美專添建校舍鬻畫
海粟為上海美術專門學校添建新舍鬻畫四月（自十四年十二月起至十五年三月三十日止）所得直悉歸美專建築之用過期不鬻直例如下（山水）條屏及橫幅每條四尺念元·五尺念五元·六尺六十元·六尺四開直同四尺·八尺四開直同五尺·中堂每張三尺二十五元四尺三十元·五尺三十八元·六尺六十元·八尺百元·（花卉雜件）照山水減半扇面冊頁每件六元點景加倍金箋加倍劣紙不書磨墨費加一直先惠旬日取件　經理處上海法界菜市路徐家匯路口上海美專　南京路有美堂及各大箋扇店　北京宣外晨報社及各箋扇店　北京松樹胡同七號新月社

全國學生總會第一屆至第五屆職員均鑒
本會因乘今年八週年之便，擬刊紀念冊一輯，內容：論文全請國內學術界聞人担任，唯關於本會歷屆狀況因會所幾經遷移歷被封閉，文卷損失殆盡，無從查考，為此登報，希歷屆職員，就其身所經歷撰述概要寄上海西門蓬萊路本會為盼。（紀念冊出版後當以一冊為酬，來件請於三月以前寄到）　中華民國學生聯合會總會啓　二月廿一日

中原煤礦公司董事會緊要啓事
敬啓者本公司係商辦股份公司一切事務依照公司章程由董事會辦理近河南省長公署以本公司總公事房遷移天津為詞竟派焦易堂李鍾楷為本公司總理於本月二十二日帶領軍隊多人以武力強行接收公司焦李二人於本公司並無股份亦非本公司股東本董事會除一面向河南省長官據理力爭外特向各界聲明焦李二人所有以本公司名義對外發生之債務或訂立契約及一切處分財產行為本公司概不承認特此公告

世界書局出版的教科書的精神
發揮民治精神　闡揚中國文化
提倡愛國主義　留意公民訓練　注重職業陶冶

教育界新消息！

諸君！現在教育界中突起了一枝生力軍——一枝推行新教育的先鋒隊，諸君知道嗎？這枝生力軍，就是世界書局最近出版的，「新學制初高級小學教科書」。

◎初級小學用書
初級國語讀本　一至四冊各一角　五至八冊各一角五分　首冊定價大洋八分
初級國語教學法　九冊　首冊二角二分　一至八冊各四角
初級國文讀本　八冊　每冊價洋一角
初級國文教學法　八冊　每冊價洋四角
初級常識課本　八冊　每冊價洋一角
初級常識教學法　八冊　每冊價洋三角
初級算術課本　八冊　每冊價洋一角
初級算術教學法　八冊　每冊價洋三角

◎高級小學用書
高級國語文讀本　四冊　每冊一角二分
高級國語文教學法　四冊　每冊價洋四角
高級國文讀本　四冊　每冊二角五分
高級國文教學法　四冊　每冊價洋四角
高級公民課本　四冊　每冊價洋八分
高級公民教學法　四冊　每冊價洋二角
高級算術課本　四冊　每冊一角六分
高級算術教學法　四冊　每冊價洋四角
高級歷史課本　四冊　每冊價洋一角
高級歷史教學法　四冊　每冊價洋三角
高級地理課本　四冊　每冊價洋一角
高級地理教學法　四冊　每冊價洋四角
高級自然課本　四冊　每冊價洋一角
高級自然教學法　四冊　每冊價洋三角
高級衛生課本　四冊　每冊價洋八分
高級衛生教學法　四冊　每冊價洋二角
高級英語讀本　二冊　每冊三角五分
高級英語教學法　二冊　每冊價洋七角

上列各書備有售本比售價便宜樣本承索即寄

上海四馬路世界書局發行　各省分局及各埠特約所均有經售

新女性　三月號
性的比例與兩性關係　周建人
婚姻與性交　君賢
印度婦女的新覺悟　尤月斧
看了戶知的貧民窟以後　張媚青
澈輸性知識的態度　章錫琛
什麼是社交　慨士
兩性間的青春期　倪文宙
婦女的　李志仁
午後　陳學昭
大樹江中　欽文
毒的心臟　仲持
每冊一角　半年六冊五角八分　全年十二冊一元五角　郵費在內
總發行所　上海寶山路三德里A十九號　新女性社
上海總代售處　四馬路中市　光華書局

國語教本
◉國語講義◉
國語概論　一冊　一角半
國音　一冊　一角半
國語發音學　一冊　二角半
國語文　一冊　一角半
國語文法　一冊　一角半
語音學大意　一冊　一角半
國語旗語　一冊　一角半
◉初級國語講義◉
國語發音學綱要　一冊　二角
國語文　一冊　二角
實用國語文　一冊　二角
應用國語會話　一冊　二角
國語法　一冊　一角
◉國音教本◉
國音課本　一冊　八分
國音教本　一冊　二角
國音讀本　一冊　二角
國音練習讀本　一冊　二角半
國音講義　一冊　二角
國語發音學大意　一冊　三角
萬國語音學大意　一冊　三角
中華國音留聲機片課本　一冊　三角
中華國音留聲片說明書　一冊　一元
◉國語話教本◉
國語會話　一冊　八分
國語常識會話（交通）　一冊　八分
王璞的國語會話　一冊　六角
國語交際會話　一冊　一角半
國語普通會話　一冊　一角半
◉國語法教本◉
語體文法　一冊　三角
語體文法大綱　一冊　一角半
國語文法講義　一冊　三角
國語文法四講　一冊　六角
新式標點符號使用法　一冊　二角
◉國語文教本◉
國語文研究法　一冊　二角
國語文類選　四冊　二元
評註白話文範本　一冊　二角
白話文速成法　一冊　一角
白話小說文範　一冊　四角
◉國語叢書◉
小學國語話教學法　一冊　三角
◉國語小叢書◉
國語文法綱要六講　一冊　二角半
國語文作法　一冊　二角半
琴語　一冊　一角半
國語新遊戲　一冊　一角半
（內06）
中華書局出版

本館除自製各種湖筆及自來水毛筆外，并發售下列各種鉛筆及自來水筆：
進步牌自來水筆　每枝二元　九角五分
公民牌自來水筆　每枝二元二角
派克自來水筆　每枝自五元五角至十四元
派克活動鉛筆　每枝自二元至十元
新式活動鉛筆　每枝五角七分
老雞牌鉛筆　每打四角　每枝四分
640 紅藍鉛筆　每打六角　每枝六分
印有中西文具目錄　承索即寄
商務印書館啓

商務印書館最新出版
教育部審定
現代師範教科書
⊙教育學原理　孫貴定編　一冊四角
⊙教育史　范壽康編　一冊四角
⊙各科教授法　范壽康編　一冊四角半
⊙學校管理法　范壽康編　一冊三角半
⊙小學行政及組織　芮佳瑞編　一冊五角
⊙簡易哲學綱要　蔡元培編　一冊四角半
⊙倫理學　孫貴定編　一冊二角
⊙教育心理學　吳康編　一冊三角
⊙教育測驗綱要　華超編　一冊四角

新著教科書
新著教育學……二角
新著設計教學法……二角半
新著分團教學法……二角半
新著各科教學法……三角
新著國語教學法……七角
新著小學美術教學法……四角半
新著圖畫研究……五冊二元
新著圖畫研究法……二元
新著小學工藝設計教材……四角

各種綱要
西洋教育史綱要……五角
現代小學教學法綱要……七角
哲學綱要……二角半
論理學綱要……五角
教育心理學綱要……四角
兒童心理學綱要……三角半
藝術學綱要……四角
美學綱要……二角半

小學生的自述：

「新學制教科書的內容極有興趣，我們就在興趣裏面得着了許多新的智識。我們愛讀新學制教科書。」

「新學制教科書的材料，都是我們所需要的，又是我們所能理解的。我們愛讀新學制教科書。」

「新學制教科書的文字是很活潑的國語，一種尤能合於我們口語的程序；書裏又有許多好看的插圖，我們愛讀新學制教科書。」

「先生知道我們讀了新學制教科書最易收效，所以我們學校裏都用新學制教科書。」

新學制初級小學教科書 已出十種 七十四冊

商務印書館出版

新學制高級小學教科書 已出十六種 五十八冊

樣本及目錄 承索即寄

中華書局出版

新學制適用 分科編制 新中學教科書

初級公民課本	三冊	各二角半	舒新城編 陸費逵校	書分團體生活、政治組織、經濟生活、社會問題、國家關係、道德問題六大段。假設問答，而以文藝文的形式，總敍複雜的教材，文字淺顯流利，一洗沈悶之弊。
初級古文讀本	三冊	各四角	沈星一編 黎錦熙等校	本書用新式標點句讀，段落極為分明。所選之文，均淺顯易解，可資模範者。每篇後附有詳註，將文中之字、詞、成語、及事實難解者，均一一音註。
初級國語讀本	三冊	第一二三冊八七六角	沈星一編 黎錦熙等校	本書選材以記敍文、描寫文、抒情文為主，內容務求切合於現實的人生；文章務求富有藝術的價值。每篇後附錄本文來歷及文中重要詞句之注釋。
初級本國歷史	二冊	各六角	金兆梓編 張相等校	本書注重與文化及生活上有關係之教材，一洗從前帝王家譜及相斫書之弊。文字淺顯明白，並附五彩沿革圖，以便檢查。
初級世界史	一冊	六角	金兆梓編 張相等校	本書注重東西洋各歷史的民族之盛衰，及其直接間接相互之關係，為有統系之說明。書中復附彩色沿革圖，大勢益為明瞭。
初級本國地理	二冊	各六角	丁詧盦編 李廷翰等校	本書先地誌，後通論。注重都會、交通、物產等。與從前羅列地名，儼若帳簿者有別，書中附有彩色地圖，極便檢閱。
初級世界地理	一冊	八角	丁詧盦編 謝彬等校	本書首地志，次總論。凡世界各國改造後之形勢、政治、教育、軍制、交通等，與我國有關係者，無不詳細言之，以明我國在世界之位置。附有五彩地圖。
初級生物學	一冊	四角	陸費執 張念恃編	新學制初中自然科，有分科教授，如動物學植物學生理學礦物學各科獨立授科，有混合教授，則前三書合為生物學，本書即本此意而編。足供每週授課三小時一年之用。
植物學	一冊	精裝八角 並裝五角	宋崇義編 陸費執等校	分植物各論、植物通論、應用植物概論三種。於學理上、應用上，兼籌並顧，既不失之乾燥，亦不流於機械。
動物學	一冊	精裝九角 並裝五角	宋崇義編 謝恩增等校	本書述普通動物，先高等，後下等。復於各類中擇一為模範，並及其主要之類屬；末復加以總括。期在能得實物以為研究，一洗蹈空臆說之習。
礦物學	一冊	精裝九角 並裝五角	宋崇義編 王烈等校	是書於形態上有比較的觀察，性質上證分明的實驗，更於變化上著化學的原理。足增進講授趣旨，並喚起學者之研究興味。
生理衛生學	一冊	精裝九角 並裝五角	宋崇義編 謝恩增等校	本書論列器官系統，及生理現象。而尤注意於衛生、生殖一節，亦應性教育之需求，扼要敍述。
物理學	一冊	精裝九角 並裝五角	鍾衡臧編 華襄治校	本書就物性、力學、熱學、音學、光學、磁學、電學等章敍述，而冠之以導言，於物理學之要義，及應用，為擴充常識所必需要。綱舉目張，適合中學師範之用。
化學	一冊	精裝九角 並裝五角	鍾衡臧編 華襄治校	本書卷首，標以導言。於主要之術語略說、程式符號、元素表等，逐一說明。為研究化學之預備。次分無機、有機二部：無機部又分非金屬與金屬二類，有機部亦分脂肪體與芳香體二類。選材遣詞，一以中等學生之需要與理解為主旨。
算術	一冊	精裝一元二角 並裝八角	吳在淵 胡敦復編	習算以明理為先。本書注重理法。於異同順逆等，皆詳細比較，反覆說明，並載各種特別算法，以便應用。
代數學	一冊	精裝一元二角 並裝八角	秦汾 張鵬飛編	根據算術以說明代數學之理法，而於代數學之性質，初學不易明瞭者，解說尤為詳明。並注重函數圖表，以為進習高等數學，及其他應用上之預備。
初級幾何學	一冊	精裝一元 並裝七角	吳在淵 胡敦復等 編校	本書優點：(一)數與量兩不相混，而力求滿通。(二)理論不墨守舊法，實用則將測量建築器械航海等材料，適宜插入。(三)習題選擇謹嚴，足使學者發展推理之能力，而不畏難。(四)書末將定理就圖形分類。
幾何學	一冊	精裝一元 並裝七角	胡敦復 吳在淵編	本書將平面立體混合為一。凡屬相關之理，莫不聯絡比較，闡發盡致，在幾何學中別開生面。
平面三角法	一冊	精裝八角 並裝五角	胡仁源編 畏鵬飛校	全書分量不多，能以極經濟之時間，而得平面三角之重要學識。但於公式及求法之說明，不憚多舉解證，養成闡論之推理力。
圖畫課本	四冊	各四角	何元編	本書每單元，均將理論、鑑賞、實習三項混合編製：理論方面，歷述圖畫上種種原理及方法；鑑賞方面，列舉種種名畫及形象藝術品；實習方面，於正圖外，又附各種姿態之副圖，既可作臨畫範本，又可供寫生時參考。
初級英語讀本	三冊	各六角	沈彬編	本書用順序漸進法，係根據心理學原理，為教授外國語最適宜之教科書。教材活潑有趣，句法反復變化，既可提起興趣，更便會話及作文之練習。
初級英文法	二冊	各三角半	王寵惠編	本書不拘拘於文法科目，將文法與作文合為一爐，理論與實習並重，學者可得事半功倍之效。

各科樣本 承索即寄

(丙49)

反馮軍各路俱捷…直豫兩省均動搖
第二軍毫無鬭志…大隊人馬退鄭州

魯聯軍逼近天津
國民軍士氣不振

▲本報念七濟南電 督署消息・直魯聯軍前鋒突進・今午已抵良王莊附近・李景林祝張壽後・即將北上督戰・

▲路透念六天津電 李景林軍之前鋒・現距天津不足五十里・已占據馬廠・昨日午後復前進兩站・關內奉軍今日無移動消息・國民一軍已派兵兩師由陸路至靜海・代三軍扼守該處・三軍因缺乏大砲糧食子彈・士氣萎弱・

▲東方念七天津電 國民軍因缺乏運兵敞車・大受窒礙・此間豫料李景林軍不日將入天津・

▲東方念七天津電 目下市內頗呈混亂之象・李景林軍廿四日占領馬廠・廿五日占領陳官屯・廿六日在靜海激戰中・國民第一軍亦正在竭力應戰・

▲本報念七濟南電 今日張宗昌壽辰・各軍官皆來道賀・畢庶澄因所部海陸軍定二十八二十九兩日開拔・故未來・

鹿鍾麟赴津督師
昨日下總攻擊令

▲本報念七北京電 鹿鍾麟定今晚十時携馮玉祥衛隊旅馮治安旅赴津・鹿預定三日內奪回滄州・

▲東方念七北京電 鹿鍾麟為挽回頹勢起見・於二十七日晚間赴天津方面之戰線・由二十六日抵京之李鳴鐘氏暫代鹿氏職務・

▲國聞念六北京電 孫岳屢電鹿鍾麟・請指揮軍事・鹿謂只須孫能保持津地治安・一軍足能阻遏李(景林)軍・

▲本報念七北京電 某機關接天津電話・國民軍已於今午奪回馬廠・惟尚未證實・

▲本報念七北京電 李鳴鐘昨日來京・將代鹿鍾麟維持京師治安・

▲本報念七北京電 劉驥今日赴津・視察防務・並晤孫岳・

▲本報念七北京電 國民軍今日下總攻擊令・

▲國聞念七北京電 李烈鈞有任總指揮說・劉光克宥(二十六)日下午晤鹿鍾麟・談數小時・鹿對國奉兩軍罷戰認為可商・但關係重大・個人不能決・張樹聲有(二十五)日已赴張家口・日內回京・當有辦法・

▲東方念六天津電 傳聞國民軍第一軍已決舉全力與直魯聯軍決戰・從二十五日以來・自北京開往戰地之增援隊之輸送・甚為頻繁・二十五日以後之戰況・在陳官屯唐官屯間・祇有亘全線之小衝突・無大部隊之激戰・兩軍似皆在佇候援軍之至・國民軍之總司令部・目下在獨流鎮・

直境國聯兩軍之鏖戰
李景林軍分路攻津保
一軍以韓復渠為後援

十九日津訊、李景林軍已分兩路進攻津保、在滄州方面為榮臻所部、杜林鎮業為李軍佔領、沿新集及運河北進、該路軍隊、似專向天津出動、榆林莊國軍一部、已退至青縣城外、交河李軍、約二萬人、其首領為程國瑞(一云胡毓坤)向獻縣大道西進、前鋒已於十六日到單家橋(距獻縣八里)俟奉到某項命令、即向河間進取、杜生堡之弓富魁一營、已於十八日開赴灘鎮、昨今兩日、該地有劇戰發生、

二十日津訊、孫岳於十八日接張之江鹿鍾麟之聯名電稱、津浦路方面、戰事緊迫、山海關方面、則目下可無大變化、茲命國民第一軍暫編第一師長韓復渠、為津浦路方面國民軍之後援司令、於十八日午前二時出發、赴南路指揮第一軍云云、又最近第一軍赴楊柳青方面之部隊、計第五混成旅步兵第二十第二十一兩團、總數約二千名、機關槍隊約二百名、騎兵約二百名、此外第一師第二旅之一部、約五百名、機關槍隊亦約二百名、再津浦沿線之第三軍、皆開往保定方面、第三軍在石家莊方面之騎兵團、已開赴楊柳青、孫岳以現銀約二萬元、擬給與在津浦線方面出動之第一軍兵卒、每名五角、為此特於十九日派人至楊柳青方面、分配與第一軍兵卒、用以激勵士氣云、

直魯聯軍進駐興濟經過
督署開軍事會議

濟南快信云、據督署消息、直魯聯軍本日(二十二號)在北路大獲勝利、李景林由德州來電報捷、謂鐵甲車隊已過滄州、進抵興濟車站、敵軍向馬廠一帶潰退云云、並聞直魯聯軍已定今(二十三日)晚下總攻擊、進攻馬廠、此次直魯聯軍佔領滄州、係敗中取勝、蓋昨日進攻滄州、未佔勝利、仍退至泊頭、晚間魯軍五師大隊開至、與李景林軍合力北攻、士氣大振、遂一鼓而克滄州也、張宗昌由鐵路為父做壽返濟、係於昨(二十二號)夜十二時五十分抵濟、下車後、即赴督署

時論
由民生及政治觀察紡織業(續)
(賀嶽僧)

假使我上面這種觀察不錯、則社會之擾亂、完全由於實業不發達、金錢外溢、勞動者無處謀生、迫而為此軌外之舉、則處此環境之下、使猶抱人各自掃門前雪之見解則亦已矣、如欲表示人類同情與互助之心尚未破產、則對於此呻吟於被壓迫下之人類、宜如何設法拯救、拯救之道、固莫先於振興實業以容納失業之民衆、然近數年來、我國每受一次奇辱大恥之刺激、必有一度提倡實業之狂熱、而按其實際、其所提倡者、大抵為紙烟製造廠化粧品廠等類不必需之貨物、而於民生所關之紡織事業、則不但無振興之象、即已成之廠、亦多次遞趨於虧折轉買之一途、其故何哉、蓋原於

(一)民衆購買力之不足 中國農民受歷年外國經濟之侵略、生活之枯窘、已處於極不堪之地位、其有一部分殷實之官商、擁豐厚之財富、盡量以發揮其物質享受之慾望、或有餘力以購奢侈品、而農村貧民、則最低生活限度內所需之紗布尚無力購求、而不幸本國廠所出產之粗布、多倚若輩為主顧、故機房所堆積之貨雖日趨於霉腐潰敗、呈生產過賸之象、而無衣號寒之聲、仍不絕於吾人之耳、致價格低落、廠家無利可圖、其原因一也、

(二)關稅制度之限制 外貨之得以長驅直入如入無人之境者、以有關稅條約為之保障、蓋自一八四二年所訂之海關稅則、外貨之輸入、祇完納低微之值百抽五之稅金、即可運至內地、與消費者直接交易、得高額之代價、而本國廠家所產之貨、既須在當地完納巨額之稅金、又在在受厘卡之重征、員役之婪索、而航行長江流域一帶之船舶、又多操之於外人之手中、與以諸種不便、其不能與外商競爭之原因一也、

(三)戰爭之阻障 連年以來、軍閥殺戮、殆無寧日、各種生產事業、固均被其阻障、而其受禍之最烈者、則莫若紡織、蓋一經戰事發生、則匪盜叢生、官吏可藉口放棄其保護人民之責任、貨物在在有被焚燬搶掠之虞、而且交通阻礙、行旅戒塗、致使甲地所產之花衣、不能運至乙地紡織、而乙地紡成之紗布、不能裝至甲地售賣、即如去歲奉直之戰、山陝之棉花、至今尚未能運至滬上、而滬廠反須購用印花、其原因又一也、

綜上所述、紡織業之急當振興有如此、而其失敗之原因有如彼、則處此環境之下、抱有實業救國之宏願者、宜先滅除一切足以阻障紡織業不能發展之障礙物、而後紡織業乃有振興之可能、所謂障礙物者、即外而列強經濟之侵略、內而軍閥戰爭之擾亂、而關稅制度、尤為致命之傷、故具體之方法、必須運動收回自主、裁減厘金以輕商家之負擔、施行保護稅率使外貨不致漫無限制的輸入、政治之不良、足以影響於營業之進行、而經濟之侵略、尤足以使各種事業於發展不可能之地位、此實與吾人有切膚之痛、斷不能容忍含默、並非妄生事端、借天下之有事以自便其私、或謂現時國勢微弱、祇得忍氣吞聲、苟遽仰首伸眉論列是非、是以燕丹之力而抗暴秦、終遭覆巢之痛、愚謂民氣未死、三戶足以亡秦、即暫時力不能敵、亦使人人曉然於痛苦之所由自、若謂祇宜在商言商、努力改良工作以增加生產、剋低工價以減少開支、在個人或可因緣致利、而欲使全國各種實業達到振興之望、是猶植奇花異木於冰天雪窖之中、建美屋麗墅於土質輕鬆之地、用力雖勤、無如環境不良、終不得臻茂盛穩固之域、故不佞謂剷除社會擾亂之根原、則宜安頓勞動力於有用之地、欲安頓多數之勞動力、則先振興與民生有關之紡織業、而欲振興紡織、必外抗列強經濟之侵略、內抗軍閥戰爭之擾亂、有心社會事業者、或不河漢斯言、於恒豐紡廠、

梁溪圖書館發行
總館上海四馬路 分館杭州保佑坊

教科書及參考書

教科書
☒特色 內容豐富 校對正確 編制新穎 售價低廉 紙張潔白 各校採用 裝訂考究 最為相宜

國故學大綱	曹聚仁著	定價一元六角
國學演講錄	章太炎演講	定價五角
中國文學史略	胡懷琛著	定價五角
短篇文粹	蔣善國著	定價三角
史記菁華錄		定價五角
社會學原理	陶樂勤譯	定價一元
文學短論	胡懷琛著	定價四角
文史通義	章實齋著	定價一元
楚辭	屈平著	定價八角
論衡	王充著	定價一元二角

上列各書均合中學師範大學適用

參考書
☒優待 下列各種教科書及參考書特聘海內名人編輯 另購七折 十部以上六折 五十部以上五折

古辭	蔣善國編	定價二角五分
白話文作法	許廣父著	定價二角五分
白話詩研究	聞野鶴著	定價一角五分
板橋集	鄭板橋著	定價四角
文心雕龍	劉勰著	定價八角
古史討論集	曹聚仁輯	定價六角
短篇小說作法	張舍我編	定價三角
李笠翁曲話	曹聚仁編	定價三角
桃花扇	古曲名著	定價一元二角
牡丹亭	古曲名著	定價一元三角

特約代售處 汕頭文明商務書局 嘉興嘉興書店 阜陽滙頭書局 長沙泰東書局 各埠各大書局均有代售

休息、本日(二十三號)上午十時特在署中宴請各軍官、以表謝忱、席散後、時已下午一時、即在署中繼續開軍事會議、討論軍備問題、至下午二時許、始行散會云、(二十三日)

第二軍放棄開封

田玉潔率師先退　米振標維持秩序
鄧寶珊不聽指揮　岳維峻焦急異常

▲路透念六開封電　國民二軍現倉皇棄城而走・靳雲鶚之軍進至距城三哩之外堤・米司令相任保護全城・外間雖謠傳國民軍將在城西二十哩之中牟抵抗・但料不致發生重大騷亂・

▲本埠念七鄭州電　李虎臣二十六日丑刻帶兩旅臬援・未刻到汴・蘭封已陷・田玉潔師最先退・米振標維持省垣秩序・岳維峻得訊・急電鄧寶珊帶四混成旅來鄭・同往東路指揮・戌刻鄧尚未到・東路兵車八列已來鄭・岳憤極・二十七日晨再令往東・

▲本埠念七濟南電　確息・靳雲鶚軍於二十五日午後二時佔領蘭封・田維勤之先鋒隊出現於開封東關外時砦邊村一帶・

▲本報念六漢口電　豫電・王維城率一師三旅進駐蘭封・二十五日分三路向開封急進・

▲本埠念六鄭州電　二十五日夜・豫南李軍開回四列車・兩車轉赴豫東・

▲國聞念六徐州電　王爲蔚田維勤兩部徑(念五)日圍蘭封・宥(念六)日蘭封城破・李紀才田玉潔退守興隆・距開封僅三十里・靳雲鶚當赴蘭封視察・

▲國聞念六徐州電　靳雲鶚徑日(念五)赴魯來徐・派陳參議赴歸德　與靳雲鶚接洽・雲鶚即轉車南下・

田維勤助岳反靳？

—京豫之電傳—

▲本報念七北京電　傳岳維峻許田維勤長魯・田對岳表示妥協・且謂至必要時・可助岳攻靳(雲鶚)・

▲本報念六歸德電　傳田維勤又倒靳(雲鶚)歸岳(維峻)・

寇英傑佔領郾城

豫軍總退鄭州

▲本報念六漢口電　寇(英傑)軍四旅・二十四日午佔領郾城・陝軍鄧李兩部向鄭州總退却・寇軍司令部二十六日移駐馬店・另派賈萬興旅由郾城前進・追擊陝軍・袁家驥旅由郾城開回遂平西平確山護路・

▲本報念六漢口電　劉玉春宋大霈兩旅二十四日以巨炮轟毁信陽東門城樓・城內陝軍大恐・

▲本報念六漢口電　京漢南路北上客車　已售信陽票・

▲東方念六漢口電　傳聞固守信陽之豫軍第十一師師長蔣世傑・於二十六日派參謀長等三人爲代表・來漢與吳佩孚議和・

查家墩軍事會議

盧劉將表示不受京令

▲本報念六漢口電　總司令部二十四日晚開軍事會議・陳嘉謨杜錫鈞及盧金山劉佐龍均列席・決由盧劉通電否認北京政府任命・

▲本報念六漢口電　吳佩孚二十五夜宴盧金山・

▲東方念六漢口電　吳佩孚於二十六日偕盧金山劉佐龍及其他高級武官同赴武昌祭蕭耀南・

▲東方念六漢口電　盧金山二十五日至漢・二十六日致電中央政府・辭湖北督辦・

馮玉祥打消出洋

觀望形勢　考慮出山

▲電通念六北京電　關於後繼內閣問題・段執政與鹿鍾麟賈德耀及國民軍代表等會討論數次・迄無何等決定・現在北京已成無政府狀態・一方馮玉祥於二十六日回張家口・外遊計畫已被各將勸阻・出山與否・則尚在考慮中・

▲路透念七北京電　據確實消息・馮玉祥率參謀於二十五日晨間回張家口・國民軍北京辦公處未徵實此說・惟據官場消息・鹿鍾麟將赴天津南面陣綫督戰・省務歸李鳴鐘辦理・李於昨日率兵八千名抵此・

國民一二三軍將領請馮出山

—連電積極勸駕—

北京信、孫岳暨國民一二三軍將領、商震通電、請馮玉祥再出主持軍事各節、前已一度發動、未見成效、近自豫戰實現、軍事吃緊、二三軍將領、益覺馮氏有再出必要、故岳維峻、孫岳、李雲龍、鄧寶珊又分別電馮、均敦促速出領袖三軍、爲錄各電如下、(一)岳孫電、馮煥帥鈞鑒、時局危急、迫在眉睫、萬望我棟毅然回張、復就西北邊防督辦原任、以救蒼生爲盼、岳維峻孫岳同叩、(二)李雲龍電、馮煥帥鈞鑒、(上略)伏思東隅雖失、桑榆非晚、懇我帥俯念國家、兼顧袍澤、重登大將之壇、再作全師之主、出茲六韜、殲彼小醜、民國幸甚、民軍幸甚、同胞各將領更幸甚、焉荷、李雲龍叩、(三)鄧寶珊等電、萬急包頭馮煥帥鈞鑒、近者中樞動搖、百政失馭、摧殘羣衆、危險堪虞、深盼吾公將消高尚之襟懷、再作出山之雲雨、咸有所指導、士氣得以鞏固共成救國大業、不勝屏營禱切之至、軍務幫辦鄧瑜、參謀長劉文翰、師長徐永昌、旅長史宗法、龔炳勳、廟占鰲、劉廷森、袁廷傑、梁肇愷、胡德夫、耿金錫等率全體軍官佐叩、

榆灤間兩軍各無進展

張之江代表赴奉議和
條件上奉方恐難同意

二十日津訊、山海關方面、因奉軍之守備、非常堅固、恐必非國民軍所能容易攻陷、而奉軍欲前進奪取灤河沿線、亦恐非事實上所能、故現在決不慮奉軍之急來進攻也、又對於熱河、奉軍若以少數散兵前往亦必無效果、又第一軍、由灤州退往津浦綫時、實有與奉天妥協之必要、因此張之江之代表、已往奉天、以讓與熱河特別區、恢復山海關爲條件、正在交涉中、然據直督方面之消息稱、奉軍決不放棄山海關、蓋爲守山海關之兵力、極少數足以維持、而對於第一軍之爲保持、熱河、必需有非常雄厚之兵力、因此之故、錦州方面之對於山海關、反多危險、且至今年熱河、阿片收穫時、若第一軍果能維持其他實無何等希望也、有此種種關係、故觀察其形勢、此等妥協、頗有不易成立之形勢云、

匯豐舉行年會

▲路透社二十七日香港電　匯豐銀行今日舉行常年會議、主席詳述中國時局、謂上年可謂在華商人所遭最不滿意而最困難之一年、將久憶不忘、香港亦經過艱苦試驗之時代、渠個人對于結果、毫無疑慮、華友華鄰均爲有理性之人民、早遲必能抒誠協商、今大多數人民皆歡迎目下仇對香港之人造的態度早日終止、廣州政府之政策、在經濟上殊不穩固、極足妨碍廣州自己與香港之興盛、香港不致受永遠之損傷、一俟時局轉機、必能多少恢復其興盛狀況、又言外人工廠待遇工人實較華人工廠爲優、至華人排外運動、當然以英人爲主要攻擊目的、其故實由於英人在工潮發生地之上海占主要地位及英國與在華外人特殊權利之起原有歷史上關係、此項運動已使上海及南方各埠大受經濟影響、又言中國之病原、厥爲軍閥、華人當謀去之之道云云、

閣潮發生後之人物誌

二十日京訊、許世英之假期、至明日爲止、不容稍待、許世英辭職以後、賈德耀又力辭代閣、中央政局、遂致無人主持、刻下府方仍本十七晚專員會議之結果、決計准許辭職、另行挽人組閣、以期造成新局面云、

▲賈德耀　內閣總理一席、自許世英給假、明令賈德耀兼代後、賈氏迄未就職、段與國軍各要人敦促賈氏就職、賈意頗爲活動、允爲最短期間之代理、仍請許氏回任、許世英氏倘居東交民巷、意態甚爲消索云、一說賈則尚在考慮之中、賈因以陸長代理、與慣例似有不符、且各閣員因許辭呈未上之時、並未與全體閣員爲任何之接洽、省謂爲手續不清、亦多現不滿之色、今正在商議補清手續之中、

▲王士珍　自許世英給假指令之發表、以迄十九日止、段方與國民軍間關於繼任總理人選之正式協商、實仍只王士珍一人、他如于右任劉驥王揖唐等、皆出於一部分人之擬議、國民軍早有請王士珍組閣之意、緣國民軍亟欲戰爭時間之縮短、其擁戴段祺瑞及以王爲閣揆、實皆因欲得段王之助、謀和平之早日實現耳、此次提議王氏組閣者乃係段氏、受段之委託、擔任徵求王氏本人之同意者、係江朝宗與蔭昌二人、王氏之允加考慮蓋須先與國民軍商妥一切先決問題也、國民軍對王有下述之希望(一)下對吳討伐令、(二)於財政上幫助國民軍應付戰事、王對國民軍開亦有若干希望、昨日(十九)已由段方人物、及段所派出之江朝宗蔭昌二氏居間、進而爲具體之協商、陸軍財政交通三席、由國軍人員擔任一層、業經各方協商妥定、財政殆必屬諸賀德霖、惟亦有勸劉之龍擔任者、目下仍有企圖保存現內閣者、其所擬之辦法有下述三種、(一)因張之江來電留許、仍由許銷假續任、(二)更換總理閣員不動、請孫寶琦繼許世英爲辦理、許世英仍長財政、王家襄爲內務(三)由于右任以內長代理總理、或賀德耀繼續代理總理、許世英或賀德霖長財政襄心湛調內務、以一軍人員繼任交長云、

▲孫寶琦　昨晚最後所得之確訊、倘今明日王士珍終覺謝絕組閣、段方二次提出者必爲孫寶琦　近日屈映光與孫接洽、蓋係一種準備也、

▲于右任　許世英辭職後、內閣中與國民軍接近之多數閣員、如易培基王正廷馬君武寇遐等則甚願于右任出而代閣、除日前曾在西城某處開會表示外、昨日下午二時、閣並在後門外某宅會議、繼續詳加討論、惟閣于無論如何不願繼任云、

▲王揖唐　王揖唐有執政府秘書長之擬議、王士珍內閣若不能實現、或請王揖唐組閣、亦未可知、外傳安福系現已運動以王組閣者、經本社調查、實尚不確云、

▲許世英　段方徵求王士珍組閣、未允相就、而許世英之假期又至、廿一日爲止、不容稍待、昨日下午許已決定二次具呈辭職、呈文十九日已上、段見呈後、將再給假十日云、許辭呈文如左、

呈爲因病再辭本兼各職、恭呈仰祈鈞鑒事、竊世英前日因病呈辭本兼各職、荷蒙鈞座優加恩禮、給假六日、安心調理、並指令派員分別兼代、感激之私、匪可言喻、惟世英病軀孱弱、失眠日劇、若不亟求診治、戕生事小、誤國罪深、伏乞鈞座俯念愚忱、立予能免、特簡賢良繼任、則有生之日、皆戴德之年、不勝感激待命之至、所有因病再辭本兼各職緣由、理合具呈恭陳、伏乞鈞鑒訓示祇遵、謹呈執政、

醞釀中之賈閣

名單有已擬定說
成立後尚有對鄂令

▲本報念七北京電　傳賈德耀組閣名單・財政劉之龍・陸軍陳宦・海軍杜錫珪・交通未定・餘不動・又有賀德霖長財說・

▲本報念七北京電　段祺瑞批賈德耀辭代閣呈云・昔李經羲代閣六日・傳爲美談・余以汝代閣・正當努力・爲祖宗爭榮・何必固辭云云・

▲本報念七北京電　許世英遞五次辭呈・

▲本報念七北京電　賈閣成立後・即下方本仁撫鄂令・

▲本報念七北京電　段祺瑞電詢方本仁是否願入鄂・

▲東方念七北京電　許世英之辭職・因繼任者未定・仍慰留中・許氏於二十七日再上第五次辭呈・

鄂議會弄巧成拙

各界反對包選省長

▲本報念六漢口電　省議會二十四日開大會・旁聽者百餘人・逐條討論省自治暫行條例・略加修改・通過・惟議至第七第八兩條時・旁聽席上大呼該打不配・並亂擲銅元・傷李德寅手・經警察維持・始散・各議員亦憤憤・於會畢後復開秘密會・商應付・僉謂係該會壟斷省長選舉權・自陷非法之反響・

▲本報念六漢口電　范鴻鈞鄭江灝二十五日宴各法團及報界・到百餘人・范鄭表示宜依憲法解決省政・先後演說者有胡祖舜等十餘人・均攻擊省議會包辦省長之非法・劉楫演說・謂省議會並無成見・因急欲收回政權不得不想此過渡方法・衆主召集各法團・將省自治條例第八條修改以臨時省長選舉權公諸法團・但無結果・

▲路透念七漢口電　吳佩孚所任之鄂督辦省長・本省無嚴重之反對・北京所任命之員・均誓忠於吳・鄂省議會星期三日開會圖議鄂省內治問題・正副議長均未出席・會議遂紛擾而散・此外無重大發展・預料信陽戰事停止後・反對吳氏之聲・即將消滅・鐵路業經修毁・火車現可直達信陽・

鄂議會欲包辦省長選舉

自陷於非法行動地位
置各界之非議於不顧
各法團將有重大表示(彼特)

漢口通信云、吳佩孚於蕭耀南逝世後、任命杜錫鈞爲鄂省長、繼又經省議會公函、謂係爲軍事時期之權宜辦法、在吳固自有其相當之理由、然以總司令而任命省長、在法律上總不免失却根據、故鄂人多一致表示反對、並非對人問題也、省議會於十五日緊急茶話會、決定四項辦法、多得鄂人之贊同、圖於十七日二次緊急會、決定草擬省自治暫行條例、爲民選省長張本、並推定胡伯穀郭璜雷賓杏吳兆庭爲起草員、又決定於二十二日召集十五年臨時會、於舉行開會式前、並邀請各法團領袖到會、聯席會議、協商省政解決方法、以期適合全民政治之精神、詎料該會二十二日開會時、並未與各法團有聯席會議之形式、僅歡議員與教育界代表、爲一度私人談話、對於省政、究以何種方法解決、絕未提出研究、已不免令人失望、至其所擬省自治暫行條例、似爲將來制定省憲之預備、而以選舉臨時省長爲過渡、且將此選舉大權、完全佔爲省議會所私有、聞已於今日(二十四)提出第一次大會通過、茲將鄂等所擬省自治暫行條例、併錄於下、

湖北省自治暫行條例

第一條　湖北省爲中華民國之一自治省、
第二條　湖北省依其固有之疆域、
第三條　湖北省自治主權、屬於省民全體、暫依本條例行使之、
第四條　省民之義務權利、依中華民國臨時約法之規定、
第五條　省議會爲省立法機關、其職權依省議會暫行法之規定、
第六條　省設省自治政府、統治全省地方行政事務並監督各級自治及司法行政、
第七條　省自治政府暫以臨時省長爲最高級行政長官、對於省議會負責、
第八條　臨時省長暫由省議會議員組織臨時省選舉會選舉之、
前項選舉、以選舉人總數三分二以上之出席・無記名投票行之・得票滿投票人數四分三者爲當選・但投票兩次・無人當選時・就第二次得票較多者二名決選之・以得票滿投票人數之半者爲當選・
第九條　臨時省長任期六個月・期內如基于省憲之正式省長選出時・臨時省長應即解職・期滿如正式省長尚未選出・臨時省長得繼續負責・
第十條　省之官制官規・暫依現有之規定・
第十一條　省官吏暫由臨時省長任免之・
第十二條　省設臨時參事會・其組織法由省議會另定之・
第十三條　省設警備隊・暫由臨時省統率之・其組織方案・應提省議會議決・
第十四條　本條例自議決之日實行・
第十五條　本條例於省憲成立之日廢止之・

就觀上述條例、不惟藐視其他法團、有背全民政治精神、亦且缺乏法律立足點、必貽當局以口實、非驢非馬、不値識者一哂、不知吳氏年來以護憲相號召、而鄂省現時已立於護憲旗幟之下、若依據國憲省自治章、由省縣議會及其他職業團體代表、選舉省務員、組織省務院、執行一切省政、如縣聯會律師公會等團體之主張、則吳必不敢有所藉口、而爲憲法所屈服、今該會以非法責難吳氏、而自草擬此非驢非馬之省自治暫行條例、是又自陷於非法之污泥中、而欲必吳之屈服、其誰肯信、外傳該會孕子宿爲何某所豢養、此次民選吶喊、似欲爲何某個人造成臨時省長之機會、以該會歷史上觀之、其說亦不無幾分可信也、省議會旣以民選省長爲吶喊、而少數團體又復從而和之、於是有省長資格、如何某張某孫某湯某等、莫不開始活動、省議會以時機已至、亦遂忘其不足以代表全民、且擬不日組織選舉會、實行正式選舉、妄自尊大、可鄙亦復可笑、縣聯會律師公會省教育會等、對此非法舉動、不日有嚴重表示、鄂籍國會議員范鴻鈞鄭江灝等、亦於明日歡宴各界、大約對於該會把持非法、必有所討論、預料此問題糾紛、正復不少、至杜錫鈞以奉有吳氏命令、且又刼印到手、一官自娛、興致聞尚不淺　惟省議會已通電聲明其刼印罪狀、而省教育會又函各領事、請勿與杜爲省長職權內之接洽、並通函全省各機關、斷絕其公文上之往來、聞杜以老臉難堪、刻正托人分向各方疏通矣、(二月二十四日)

靳雲鵬夏超先後抵甯

爲鄂吳向孫疏通
一係商議浙局問題

南京快訊云・皖系要人前國務總理靳雲鵬氏自奉[illegible]後、雖未正式轉入任何政治漩渦、但仍時有活動之想、鄂豫戰起、孫傳芳表示中立態度、因此對靳乃受某方之央請、毅然來寧、以同鄉資格商諸孫氏、並從事調和力疏通、其最大希望、在請孫與鄂方表示合作、縱或不能、亦須達到不加干涉之目的、今晚孫特設宴爲靳氏洗塵、關於此事、已作數度接洽、惟結果如何、以關防秘密、無從探悉、夏超本係浙省軍政兩界先進人材、資休養、孫氏以徐防緊急未允、乃委盧香亭爲浙軍司令、以資鎮懾、惟聞夏氏此次來寧、係商議浙省一切問題、但對外仍掩飾則謂係來寧爲孫賀壽、據可靠方面消息、夏氏對於浙省財政欲加整頓、此來與此問題尤有關係云、(國民社)

蘇孫中立不因靳來而改變

南京快信云、此次吳佩孚聯奉、合攻國民軍、以致京漢津浦京奉隴海各路、戰爭日益緊急、現在靳雲鶚進攻豫東、寇英傑由豫南進展、岳維峻雖分兵抵禦、據各方面軍事報告、國民二軍已步步失敗、津浦路之直魯軍　由李景林督戰、已進攻馬廠、孫岳已出國民三軍全力應戰、近日戰爭極爲猛烈、京奉路上、一軍除派劉旅防禦奉張外、張之江刻抽調軍隊、向直豫間救援、援助二三兩軍　孫傳芳以此種混戰、皆非去歲五省聯軍發動之主張、是以兵至徐州、即未前進、專以訓練軍隊、整理內政、爲保境安民之方法、靳雲鵬近來寧爲吳張聯和　奔走甚忙、由奉而魯、昨日(二十六)下午五時、由濟南專車到寧、孫傳芳陳陶遺均派員至浦口迎接、靳氏入城、即下榻聯軍總司令部內、與孫傳芳接洽一切、但孫氏前日邀集章太炎徐紹楨馮自由鄭德銘等來寧、徵求應付時局意見、決守中立、正在整飭浙閩蘇皖贛五省軍務、修養元氣、現聘留徐紹楨在寧、編制軍隊、聞編制方法、參酌歐戰聯軍之新法及前清湘軍之舊法、最爲精良、此種精神、非靳氏所能移動也、聞靳以孫決無表示、預備今日即行離寧、乘輪赴漢、再與吳佩孚接洽云、(廿七日)

北京之國民大會

反對英日　討伐張吳

▲本報念七北京電　今日下午天安門開國民大會・到者七八百人・議決澈底反對英日・繼續排貨運動・討伐吳張・擁護粵政府・六時散會・

▲東方念七北京電　以國民黨爲中心之反英討吳國民大會・於二十七日在天安門開會・有鼓吹排斥英日討伐張吳擁護廣東政府等之演說・旋巡遊各街・於旁晚散會・參加者約六百人・

粵海關仍有餘波

糾察隊扣已驗之貨

▲東方念七香港電　廣東稅關開關條件如下・(一)罷工團經扣留之貨物交還稅關・(二)由政府保證・此後出口進口貨・將在未通關以前・罷工團不復干與・財政部長宋子文・已於二十五日將右保證公佈・

▲路透社二十六日廣州電　廣州政府出示・謂中國海關乃爲中政府收稅之唯一機關・民衆當勿干涉貨物之輸入與輸出云・糾察隊前扣去之貨物若干・業已納稅・惟貨物今離海關後・仍被糾察隊扣去・故復發生此種舉動之責任問題・此種舉動・不啻刼奪廣州各國人民之外貨・當局若不能禁阻・則恐尚有後文也・

▲路透社二十六日廣州電　今日將有群衆遊行反對稅務司近今之行動・惟大多數華人多直稅務司所爲・故此項示威恐不免失敗・

▲路透社二十七日香港電　今晨已有英船一艘開往廣州・

▲路透社二十七日香港電　聞怡和公司各船員之新金問題・不致即起罷工風潮・

附加稅率讓步之原因

中國亟求收入犧牲原案　與日本二五原案已接近

十九日京訊、蔣縣年前、中國代表因原提附加稅率案不利進行、又將原案所有關於普通品稅率及甲乙兩種奢侈品案、悉行撤回、而重行提出一新案名差等稅率表、此案內容、係將普通品奢侈品稅率並列一表、各以其物品之性質、定稅率之高下、計分七項、最高加二七、五、最低加二、五、其差等之數率計（甲）二七、五、（乙）二二、五、（丙）一七、五、（丁）一二、五、（戊）七、五、（己）五、（庚）二、五、最高之甲種所列悉為奢侈品、計為烟酒等之四項、最低之庚種所列、係所謂必需品、如棉紗棉花蔴袋布袋等、其餘自乙種至己種則羊毛棉織品雜貨等、均屬之、計共列一百三十八項、上述中國新案最低祇增二、五、合現徵之五厘不過七、五、與國原案普通品增百分之五之建議、其間實少二、五、不可謂非大讓步、而有遷就日本二、五主張之傾向、至最高之奢侈品、原案中甲種增徵百分之三十、乙種徵百分之二十、新案增徵二七、五、合前徵之五厘、不過三十二、五、實際較原案亦少二、五、關此項新案、日本已表示贊同、其餘列國對於稅率之減少、當然亦予同意、前日中外代表特在荷使館交換意見、日委員佐利分巳於十三日回京、所謂中日互惠協約、暗中亦極力進行云、

又關稅會議第二（臨時辦法）委員會、二月十六日星期四上午十時、在居仁堂開第六次會議、王正廷主席、各國全權代表出席預會、中國代表團提出議決案二件、其一關於臨時附加稅預計增收之數目案、其二關於一九二二年二月六日華盛頓簽訂之中國關稅條約第三條之規定、徵收各項附加稅案、嗣經總加討論後、遂即決定、以此兩議案及當時擬議之修改案數件、提交一分委員會辦理、此分委員會由中美英日法荷六國代表團各派代表一人組織之、擬草一議決案、俟於第二委員會下次開會時提出之、時已十二句鐘、遂散會、下次會議由主席召集云、

二十日京訊、上次關稅會議決定由中英美法日荷六國組織之分委員會、復定今日上午十時、在居仁堂開會、查中國所提新案、對於附加稅率、較之原案實讓步、聞首先表示容納者、即為日本、因新案規定最低稅率亦祇加二、五、與日本堅持之不得超過二、五主張略相近似、故樂予贊同、同時則以須進行互惠條約、無形中為承認之條件、佐分利回京、即為促成此事、十六日之會議、本擬對此一案、各為具體之討論與決定、因法國代表、臨時忽復提出對案、事前未及商洽、致未能議決、故另行組織分委員會、從事研究、提交下次大會議決、昨日中外代表復有非正式之會商、交換意見、預料今日之會當有決定、此問題如解決、將重行開第一委員會、議前此未決之事件、然後再議第二委員會中之其他問題、兩委員會事務結束、即開第三委員會、日本代表、近見中國新案提出、與彼方有利、對於關會前途、極抱樂觀、據宣傳云、二月底便可得結束、又美代表前會提議、在討議中臨時附加稅未實施以前、暫照華會條約規定、普通品自十五年二月一日起增征二、五、奢侈品自七月一日起增征五釐、中國代表以早承諾決定、可早征收、因面亦進行該案云、又聞中國代表所以變更原案之值百抽十而突然提出與日本類似之附加稅案者、實因財政竭蹶、亟圖收入之增加、遂不惜遷就之云、

使團承認取消會審公廨

由中國設立特別法院　條例內容使團已同意　閣議通過後公布施行

二十日京訊、據外交界消息、久懸未決之收回上海會審公廨問題、竟於各報停刊期中、順利解決、聞此案交涉之經過、係由外法兩部各派部員、會商辦法、先已擬具上海特別法院條例、經外法兩部代表會商結果、認為可用、繼經王正廷特派張參事煜全前往荷使館、訪問歐使、經歐見、張參事即將我國所擬上海會審公廨之辦法、詳細縷述、並面交手摺一件、手摺內容、即係外法兩部會擬上海特別法院條例、徵詢荷使意見、歐使當即表示取消上海會審公廨、改由中國設立特別法院、公使團方面至表贊同、中政府現在所擬上海特別法院條例內容、亦甚完備、至為欽佩、俟與關係各公使團接洽後、當以書面答覆云云、

又一報告、關於會審公廨收回另組法庭一節、現司法正在進行中、據法界消息、前項法庭條例、法部已開始起草、以東省特區法院之組織為基本、再加以斟酌取合、一俟條例起草竣事、即由法部呈由國務會議通過公布施行、在會審公廨取消以後、特別法庭未成立以前、屬於第一審管轄之華洋案件、先由上海縣知事代理、關於此點、似已徵得外人方面同意云、

各地雜電

▲本報念六日漢口電　楊森二十四日由宜昌回川・聞楊將調和袁（祖銘）劉（湘）之爭・

▲本報念七日北京電　法權會昨討論國籍法及礦業條例・下星期五議出京手續等

▲電通念六日北京電　關稅二分五釐即行案・專門委員會於二十五日午後一時・在居仁堂開會・關於修正品目・交換意見・未能一致・而六國全權復在荷蘭公使館開緊急會議・聞係關於議決案作製之秘密會云・

聯盟會擴充問題

日報紙暫守緘默態度　德報打擊波斯首相言論

二十七日東京電　日本對擴張國際聯盟行政會一事、仍未決定態度、各報亦守緘默、惟時事新聞有和緩論調、反對法國之建議、謂如容波蘭加入、恐將搖動世界對國際聯盟會之信任、又謂法國之恐慌、實無根據、蓋比利時與捷克斯拉夫將助法平其均勢、若波蘭加入、則等於在國際聯盟會中結一排德聯盟、此實違反洛迦諾條約精神云、

二十六日華沙電　波蘭首相在洛迦諾條約案一讀會演說、謂以波蘭而言、此約第四條精神之實際上解釋、當作波蘭與德國同時獲有聯盟行政會永遠委員席之解云、

二十六日柏林電　波蘭首相史扣辛斯基氏之言論、德報皆打擊之、政界以為此事三月間必須在日內瓦解決之、未可延至九月、據各方意見、如三月間聯盟議會果核准波蘭要求、德政府定將撤回德國入會請願書、（路透社）

二十六日倫敦電　下院將於星期一日向首相提出下述之問題「國內人民以日內瓦將有舉動、使聯盟行政會有永遠之變遷為慮、故願聞政府有何訓令致日內瓦議會之英代表」、張伯倫將於是期一日與國會聯盟委員會討論行政會擴增永遠委員席事、

白里安之和平論

請衆院批准洛迦諾條約

二十六日巴黎電　法總理白里安在衆院發言、請批准洛迦諾條約、白里安稱信各國和平之努力定可成功、謂洛迦諾之種籽、現已萌芽、如中途竟被破摧、則渠希望非出於法人之舉動、世界慈母現皆屬望其兒女不為戰爭之犧牲、洛迦諾苟能達止戰目的、則其成就亦足多矣、法德兩國皆已表示其勇俠、皆已植立出產之中心點、豈每隔二十五年、必將其生養之精華付諸砲火歟、吾知其不應然也、全院聞此言、皆大聲歡呼、（路透社）

法議會核減戰費

又准政府增收關稅什三

二十六日巴黎電　衆院今日以二六四對二四六票、通過社會黨將敍利亞而摩洛哥戰費減去一百萬佛郎之修正案、其意在催速結束此兩處之爭事、班樂衛雖反對此修正案、但覺無效、

二十六日巴黎電　衆院關稅委員會已核准政府暫時增收關稅什三之提議、此說目的在抵制幣賤之影響、並保護法國出產云、（路透社）

赤黨注重歐洲

二十六日里加電　赤黨在德國、布國、與愛沙里亞運動革命、皆未成功、但赤黨并未因之氣餒、齊諾維夫對莫斯科國際共產黨第六局大會演說、謂巴爾幹狀雖似隱定、然仍有發生事件大不利於資本主義之望、謀成世界革命之國際計畫、首先注重歐洲、次為東方、再次則為美國、（路透社）

立陶宛請聯盟會干涉波斯

二十六日內瓦電　立陶宛因波蘭侵犯邊界、已請國際聯盟會干涉、查波蘭代表近會否認立陶宛有訴諸聯盟會之舉、而華沙政界亦發出此事業已結束之電、但立陶宛今居然請聯盟會干涉矣、（路透社）

丹麥飛行家定期出發

二十六日丹麥京城電　丹麥飛行家工人定三月十五日乘飛機兩架、出發、前往東京、經過德國、波蘭、羅國、布國、土國、波斯、暹羅、越南、中國等處、（路透社）

昨日之日議會

本屆議會會期恐將延長

廿七日東京電　本日貴院本會議、續豫算案上程、藤山雷太對於濱口藏相之說明、提出糧食及移民問題質問、又下院本會議有關於普選之地方制度改正案上程、對於山梨半造收賄議員問題亦提出緊急質問、結果、決定設置調查委員調查、下院之健康保險改正案、已在委員會可決、新正俱樂部對京都帝大學生被拘捕事、亦提出質問書、

又電　勞動法案在衆議院時、多數傾向修正案、貴族院仍維持原案、但前途頗多困難、結局難望成立、此由上院不承認組合聯合、故與黨方面、大勢亦傾向修正、（電通社）

又電　本期議會、下院審議預算較遲、故在貴族院至二十七日始行提議、此外尚有重要之案未提、照目下情形、恐不免須展延會期三日或五日、（東方社）

日報論日俄關係

二十七日東京電　本日朝日新聞社說、論及赤俄勢力侵入中國之問題、謂為遺憾、本問題最近在下議院中、曾有一議員提出質問、幣原首相以為說明一國之勢力擴充至他國與否之觀察、於政治上並無何等利益、故不與明瞭之答覆、日本與俄國、在政治組織上、在經濟組織上、皆完全不相容、而兩國居然能恢復邦交、此蓋由於兩國之經濟的利害使之然也、易詞言之、即不外乎兩國生存上之必要使然、俄國自革命以後、輒以赤色帝國主義擾亂遠東之平和、洵屬遺憾、然日本方面、頗有人謂當以敵意與俄國相對抗者、此不曾以暴對暴、必將因此而再破日俄之邦交、不知日俄邦交既已恢復、即應使其澈底結合、同時又使滿洲問題安定、此乃日本所當進行之正道、日俄之協調、在過去為必要、在今日亦復如是、至於事實問題、固有幾分困難、但吾人斷不宜對於俄國始則半信半疑、終至陷於憂慮與恐怖論、同時對於俄國方面之態度、亦宜於此際促該國識者之猛省云、（東方社）

韓人朴烈陰謀案

朴烈不肯吐實　法庭將處以死刑

廿七日東京電　朝鮮人朴烈、及其婦金子文子、曾對日本皇室為大規模之陰謀、被警廳偵悉、將其逮捕、至在大審院起訴、廿六日審判時朴烈對於町野裁判長之答詞、極為倨傲、問其年月日、則謂無論何人未必能一一知其生年月日、問其住址、答在市谷刑務所、（即朴烈拘禁處）問其籍貫、則答謂新平民、俱不得要領、六分鐘後遂禁止傍聽、

又電　朴烈公判、今日繼續在大審院開庭、朴衣和服出庭、小原檢事核供經一時半之久、要求處以死刑、朴妻文子態度沉靜、願與朴同死、（電通社）

東京股票市面暴跌

廿七日東京電　今朝各股票皆暴跌、東股新股跌十二元、鐘紡跌五元、原因由鋼鐵股票及棉紗類下跌所牽動、現者紛紛拋出、（電通社）

各國雜訊

二十六日倫敦電　煤油每加侖增價一便尼、使用者多出一百八十萬鎊之代價、此乃因美國世界煤油市價漲起之故、同時俄國有出為競爭家之象、聞俄國愛溫芳脊所儲黑海各口岸所運來之油可於八月間出售、倫敦英油公司稱、蘇俄煤油脫辣司現售價低於其他油公司、因蘇俄脫辣司無須付稅或納租也、據油商云、產油與已煉煤油、及未煉煤油、及油船運費、近皆增價、故售價隨之漲起、

二十六日紐約電　美總統柯立芝之已簽字於減稅案、將下年捐稅裁減三萬七千八百萬元、

二十六日倫敦電　全國機匠僱主聯合會決定於三月五日發出停工通告、定三月十三日實行停工、因一部份倫敦機匠等現因爭工資罷工、且不允與不入工會者合作也、機匠之罷工行為、機匠公會並不認為合理、

二十六日海牙電　荷蘭林堡向女皇陳明不能組織非國會之內閣情形、請收回渠組閣之成命、（路透社）

極其能力、於目下關稅會議中與中國商妥償還債務、此項借款、以期日人之滿意、

路透社二十七日東京電　今日午後衆院辯論之際、某議員質問中國軍人強占膠濟鐵路、專供軍用、致使僑省日僑感受不便及負損失、政府將如何對付、政府某員答稱、日領事曾向北京政府提出抗議、但未獲效果、故政府已決計儘速施更有實力之對付辦法、該議員又問將施何辦法、答稱、為慎重計、目下不便發表、

▲東方社二十七日北京電　芳澤大使館參事官崇洛比安夫氏為調查廣東稅關問題、已於二十七日出京南下、

皖軍旅長高世讀突然辭職

陳儀繼皖北鎮守使說　第四旅軍隊行將解散　（無求）

安慶通信云、南京會議之舉行、蚌埠會議之召集、一則與東南五省大局有關、一則與皖省政局有關、此係不言可知之事、故連日以來、皖垣各界人士、對於兩大會議、異常注目、而欲知其究竟、惜乎目下消息、異常沉寂、及至近日、皖垣方面、突有一種傳說、與本省政局、關係頗大、其說維何、即高世讀決計辭皖北鎮守使與第四旅軍隊遣散、及孫傳芳主張以浙軍第一師長陳儀繼任皖北鎮守使之說、至於高世讀之辭職原因、此間亦有所傳、但衆說紛紜、莫衷一是、以記者所得者、約分兩說、試述之如次、（一）高世讀為人、頗稱爽直、與皖軍各旅長、實際上並無若何聯絡、其前兩次為皖軍盟主、不過為傀儡登場、此次見南京會議、主張縮減軍備、不若實行辭職、還我初服為妙、（二）皖軍五旅、向稱極有團結者、惟自奉軍被逐以後、蘇浙兩軍、分入皖境、而第五旅長華諾章、又伏法於亳城、唇亡齒寒、高氏因而懍懍危懼、故自行辭職、解甲歸田也、至於高氏辭職後、所遺之皖北鎮守使一缺、據另一傳說、不但孫傳芳主以陳儀作繼、即陳調元亦頗贊成、正式發表、當在目前也、（二月廿六日）

中央年關財政之回顧

實際所需仍達六百萬

二十日京訊、此屆年關、其窘況為歷年以來所未有、據切實調查所得、庫券發行者五百萬、實得現三百三十萬、又三百萬按四扣押出者、得現一百二十萬、共四百二十萬、除軍費一百四十萬、業巳提前發出外、京師軍警費、原定七成、後湊足一月、各機關則分等級三四五成不等、交部曾提郵電兩筆、發薪一月、教部亦自內部會借小款一筆、約三萬元、湊付七成、數部亦自行借款一批、湊付一月、又如煙酒署向英美煙公司借款六十萬、以津紙煙捐作抵、除分給某軍外、其餘數存執政府、京漢局以保定石家莊三站收入、押與金城鹽業、借六十萬、擔保不足、復以各商家運貨保証金二十萬為第二擔保、為發路局薪水之用、據聞年關下、此項小借款、不下十餘批、皆各機關自行了結、因之年關乃得過去、實際上算之、年關所需、仍達六百萬之譜云、

南京簡報

▲徐紹楨以前第九鎮部屬、連日宴請、猶留寧垣、現准今日赴滬、

▲靳雲鵬自濟來電、廿五日自濟啓行、廿六日到寧、軍民兩署、均於今晨派員赴浦口迎迓、聞靳在寧留一二日、即赴鄂謁吳佩孚、一說靳今日乘輪赴漢、

▲鄂陳嘉謨派李樹聲赴蘇皖贛各省、有所接洽、李日內即來寧、再轉赴蚌、

▲省署召集各道尹到寧開會議、擬責成各道尹考核各屬吏治、並予各道尹以實權、如各縣知事有不職者、准隨時糾劾、

▲兩淮運使丁乃揚、昨由寧回揚、

▲財廳通令各縣、速將二月份認解欵項、尅期解庫、並催撥預借之忙銀、如數速解、以濟急需、

▲司法界消息、各國調查司法委員到京後、分三組出發、一組赴東三省、一組赴廣東、一組沿津浦路南下、其調查長江各省者、為英美荷三國委員云、

▲省委調查司法委員嚴樹森、已在蘇滬各地、視察完竣、日內赴淮徐海各地視察、（澄二十七日）

▲第六混成旅彭德銓、前領軍餉二千四百七十元、被一團二營軍需長之差弁汪秀龍捲逃、已由彭飭令認賠、但該營軍需長家境貧寒、祇賠一千四百七十元、尚少一千元、事電請孫傳芳破格成全、將未賠之一千元、重行補發、

▲夏超昨至省署、晉拜陳陶遺、並籌議蘇浙政治進行、密談甚久、

▲南京造幣廠、去臘停鑄、至今尚未開工、

▲范君博摺陳以地方團體對於官吏、時有誣控標榜之徒混跡其間、請擬置不理、陳陶遺以所呈不無可採、惟查近年吏治窳敗、不自檢束者、所在多有、人民誣控、壽張為幻、亦所不免、自應審察事實、權衡輕重、不因多數人控告而懲撤、亦不以少數人揄揚而倖免、庶足以挽頹風而資整頓、

▲淮揚道尹盧殿虎、蘇常道尹李維源、謁辭孫陳兩長官回本任、

▲駐徐砲兵旅、調駐寧垣、所設下關天保里辦事處、業已撤消、

▲公濟協濟會濟各公典、自舊歷年節起、至元宵節止、祇開半市、今巳照常開市、

▲下關昨舉行花燈、預備入城、三山街使署口夫子廟一帶、男女前往觀燈者、人山人海、嗣經警廳禁止、花燈乃未進城、至晚十時許、始各盡興而散、（梟）廿七日、

▲下關商埠旅業公會全體恭頌孫聯帥「惠及旅商」之匾額并頌詞等多幅、於今日上午九點招集全體旅商董職員馬裕泰沈桂森等招待來賓、分乘汽車十輛、遊行街市一週、進城至總司令公署獻呈、（章）

杭州簡報

▲全國捲烟特稅總辦杜友樵、二十七日清晨、攜眷離杭、計乘頭二等車各一輛、箱車一輛、掛三號快車赴滬、

▲盧香亭二十六日、在署宴請日本武官井上靖、邀請日領事清野長太郎作陪、

▲蕭政務廳長、接警備隊總參議徐樂堯、省署秘書余重耀電云、晨抵寧、省座寓總司令部、樂堯重耀寓招待所、餘住交通、並乞告頌華兄為叩、

▲外海水警廳長來偉良、將即日赴寧、向孫總司令賀年、

▲滬杭甬鐵路車務副總管楊生芬、二十七日、乘花車附掛三號車離杭赴滬、

▲農專教授周盛般、於外海漁業、頗具卓見、曾兩上計劃書於實業廳、郭廳長已採納、

▲省署訓令七十五縣知事、以准聯軍總司令部公函開、引鹽疲滯、私販貢行、囑轉飭各縣、飭屬隨時協助、如有袒護縱放私販情事、幷予一體嚴懲不貸、

▲運署以蘆瀝縣知事吳士球調省、委陳祖濬接充、海沙場知事孫康樂調省、以穿長場知事王嘉銘調充、遞遺穿長場缺、以餘姚場知事黃慶瀾調充、餘姚場缺、以卸任仙居縣知事許之龍接充、曹江查驗處長單霖調省、委馬玉鑫接充、

▲杭滬鐵路、因新正貨物擁擠、二十八日起、加開二十二次、二十五次貨車、以資輸送、（二十七日）

松江通信

▲國民外交會開會紀

松江國民外交會於二十七日下午三時在醉白池開職員會、到十餘人、由程建雄主席、議案如下、（一）催交會費案、議決由會知照各會員、於下次大會時繳納、（二）五卅慘案久懸未決、本會應如何辦工作案、議決由會印發傳單、勸告商民、對於英日經濟絕交、堅持到底、一面接洽學生聯合會、開聯席會議、共商進行方法、（三）召集大會日期案、議決定於四月四日下午二時在本會召集大會、

蘇州通信

▲縣署會議還債

吳縣知事王奎成、因所欠莊款到期、還本欠利情形、應與地方士紳商議、特於二十六日下午、邀集各法團領袖及士紳等、開聯席會議、計到張仲仁、仲深、吳陈芝、孔康侯、汪星若、宋綺成、貝哉安、錢梓初、蔣季和等十餘人、由王知事報告、前因軍事向上海福源莊所借二十萬元、至歷年終、已還十萬、尚欠十萬、由鄙人邀同張紳仲仁、費紳仲深等、赴滬與債權人商洽、以債券抵還六萬元、其餘四萬元、用借新還舊方法、由費仲深君向江豐銀行借得洋三萬元、以男爵捲堂田[illegible]作抵[illegible]、利息[illegible]分、半年為期、二十八日支款、尚短一萬、擬由朱征糧局等設法湊集、三月一日匯滬、本金已無問題、惟二十萬元一年息金洋二萬四千元、現尚無着、如何辦法、衆謂只可設法另再籌劃、旋議印債券事、公決交商務印書館承印、價約六千餘元、惟債券條例甚長、券面不能全載、公決由原起草員汪星若酌量修正云、

▲水警尚擬裁減　江

蘇省長陳陶遺、以江蘇全省水警廳長沈葆義接任後、大加整頓、漸成勁旅、惟省庫空虛、餉需困難、兵在精而不在多、況沈廳長督率、調度有方、均能以一當二十、如再裁去警額、悉留精銳、並省課官警用命起見、再增餉一幾分之幾、俾省庫亦可稍輕負擔、日前沈廳長晉省、陳省長即向之徵求同意、沈以水警能減少、非統盤籌劃、餉額、俱經一減再減、是否尚足適應之苦、當難貿然應命、故於二十六晚到廳後、即飭科員擬稿案、詳核各汛駐在宜警、是否能再核減人數、或仍宜核以後、尚須召集全部會議解決一切、然後晉省覆命云、

無錫通信

▲清鄉局檢查輪船

駐錫水警第二區區長兼太湖特區清鄉局駐辦薛海亭、以現值清鄉期內、對於境內有無不逞之徒逗留、及散兵遺留之槍械子彈、均宜注意、復以錫邑商輪輻輳、難免無匪徒混跡其間、[illegible]謀不軌、以防患於未然起見、特派[illegible]巡官[illegible]員、各率巡船、由太湖清鄉專局督察員陳榮泉按日輪流指派、親自督率、於上海江陰宜興等輪船出口及到埠時、嚴予檢查、以保地方、又聞薛區長復於昨日派員往沿太湖一帶及沿湖山內、據查有無匪徒私藏軍火情事、以重清鄉職責云、

▲破獲私製銀角犯

駐錫水警第二區六隊三分隊長吳正榮、日前派探陳川在本邑惠農橋河下破獲私製銀角之船船一艘、拘住船戶江北人龍保一名、並起出私製銀角之白泥模形坯子及大小柱一個、所有私製機器、被其同黨擲入該處河中、以水深未經撈獲、該船戶解隊後、供出主犯係徐某季某二人、私製廣東省二毫劣質輔幣、時常向市上混使不諱、吳隊長據供後、以此事關於擾亂金融、案情非常重大、惟主犯在逃、亟須購線緝拿、即將該船戶龍保一名、充線引領、嚴緝在逃各犯、以便將功贖罪云、

揚州通信

▲查禁把持稅收　聯

軍孫司令、因據揚由關監督徐維新呈稱、所屬泰縣姜堰口岸各分卡[illegible]、向由行戶代商繳稅、壟斷把持、久而愈堅、値茲剔除積弊之際、豈能常存此種陋習、應由商人直接到關報稅、以免弊混、擬請[illegible]賜主持嚴禁、並懇訓令駐防軍事長官以及江泰泰興如皋儀各縣知事、[illegible]認眞協助、以重關政等情、[illegible]通令各該縣一體查禁矣、

▲押送飢民出境　丹

徒縣派警押送北地飢民二百餘名、抵埠、即經第五分駐所一等巡官程文韓、於念五日派警照料過境矣、

▲磚頭設立小學　北

鄉鎮頭鎮、爲邑之大鎮、人烟稠密、學童衆多、刻由公民許某等、報告教育局、請於該處設立小學、以資提倡鄉村教育、即經命局長派謝希文、前往勘設矣、

六合通信

▲春荒米價又昂　去

秋旱荒、米價昂貴、已誌本報、茲悉入春以來、食米來源短少、以致求過於供、米價又日見飛漲、現聞上等米每石售至二十元、中等米每石售至十九元、下等米每石售至十八元、即蘆粟一項、每石亦須售一十元左右、官紳若置若罔聞、絕不設法平價、哀我小民、其何以生活乎、

杭州通信

▲令廳嚴追交代　省

長訓令財政廳云、案據監督永嘉縣知事余方瀚、前任樂清縣知事李瀚、現任樂清縣知事徐鱗祥、聯銜呈樂邑交代會算清楚、造具存墊總冊、請鑒核等情、據此、查此案已據聲明、並呈該辦、除將來冊存查外、合行令仰該廳、即便核明令遵、李前知事應補交款、尚有一萬三千七百七十二元、爲數甚鉅、延不清交、大屬不合、應即由廳派員嚴催、勒令於十日內交解清楚、如再玩違、即交杭縣押追、勿稍寬貸、

▲委任蠶桑委員

省長訓令溫屬各縣知事云、案[illegible]蠶桑爲浙省大利源、[illegible]各舊府屬已漸臻[illegible]達、其他各屬、亦多宜桑、果能擇地栽種、致力育蠶、則蠶桑事業、何難一律振興、舊溫屬平陽瑞安等縣栽桑養蠶、已略有成績、因在風氣初開、培養未能善、提倡改進、益不容緩、茲委任周錫經爲舊溫屬蠶桑委員、前往各縣會同各知事、就宜桑地域視察勸導、[illegible]劃推廣具報、除分令外、合[illegible]該知事知照、

嘉興通信

▲國民黨黨部成立

中國國民黨嘉興縣黨部、於（二十）上午九時、在城宏文館前嘉興公學舉行正式成立典禮、除柬請各界並新聞記者參觀外、並請浙江出席國代表大會代表宣中華、報告廣東政治狀況云、

▲賊首揚死之檢驗

本邑中欄[illegible]稼浜地方、於二日經鄉民捕獲竊賊四人、賊首王恭仙被衆毆斃、當由鄉民報由該管[illegible]巡官轉報地方分庭檢驗、驗得頂心兩腦殼均有鈍器傷數處、確係生前受傷身死、當令棺殮候查[illegible]

湖州通信

▲虐媳致死　湖屬菱[illegible]

小西柵某米店出賃司務阿[illegible]之妻、素稱潑悍、娶媳某氏不甚滿意、以故時聞姑媳吵[illegible]之聲、前因其媳與鄰居談[illegible]

寧波通信

▲報告姚邑安謐

姚縣知事陳國材、昨代電會道尹文云、竊姚邑辦理防務、節經按旬分別文電呈報在案、茲查本年二月中旬、境內防地均稱安謐、堪紓資系、陳明云、

紹興通信

▲陳師長抵紹　本月

六日上午十一時、陳公俠師凱旋回里、是日汽車站高搭彩棚、姜知事警察局長地方分監督各局長城區保衛團警保安隊及紳商工學軍政各代表多人、在站等候歡迎、第一輛車抵站者爲陳師長、第二輛車爲[illegible]眷屬、陳師長接受代表歡迎、暫在彩棚內小憩後、偕迎衆至商會午餐、並[illegible]即乘輿回[illegible]館云、

公布

二月二十五日臨時執政令　內務部呈察哈爾政務廳廳長范慶照另有任用請免本職[illegible]　范慶照准免本職此令　任命孫翟爲察哈爾政務廳長此令　全國烟酒事務署呈監督察哈爾烟酒事務局局長孫翟另有任用請免本職[illegible]　孫翟[illegible]免本職此令　任命葛金章爲察哈爾烟酒事務局局長此令

二月二十六日臨時執政令　教育總長易培基呈[illegible]秘書[illegible]錡另有任用請免本職[illegible]此令

共舞臺

正月十六日日戲 包廂六元 特別三角 頭等二角 ...

林樹森 趙松樵 盧翠蘭 粉菊花 樊春樓 蓋叫天 苗勝春 李桂芬 碧雲霞 王少卿

（走麥城）本 姑嫂 蝴蝶 鐵公雞 三本（販馬記）

共舞臺

正月十六日夜戲 包廂八元 官廳六角 ...

王少卿 盧翠蘭 粉菊花 趙松樵 蓋叫天 林森 碧雲霞 李桂芳 蓋六 碧雲霞 李惡

（殺家魚）（虹霓）（白破馬）月雪虎村士林祭塔

大舞臺

正月十六日日戲 特別六角 包廂 官廳五角 正廳三角 二包角

孫慶芬 李瑞亭 姚俊卿 劉惠琴 趙韻聲 黃玉麟 李桂春（小達子） 毛韻珂 賈璧雲 趙如泉 張桂芬 孫少堂 王佳楣

十五本 十六本 狸貓換太子

大舞臺

正月十六日夜戲 包廂一元 官廳八角 二等五角 包三角

劉琴 趙韻聲 黃玉麟 李桂春 毛韻珂 賈璧雲 趙如泉 賈璧雲 黃玉麟 李桂春 毛韻琴 劉惠宮

（狸貓換太子）新 斗牛宮 (三本念四本)

天蟾舞臺

正月十六日日戲 ...

孟鴻茂 小楊猴 劉奎官 常漢臣 劉漢臣 安舒元 劉玉琴 何雅秋 陳嘉麟

（十三本四十本 漢光武復國走南陽）

天蟾舞臺

正月十六日夜戲 ...

宋玉珊 孟鴻茂 小楊猴 劉奎官 劉漢臣 常春恆 劉小衡 安舒元 何玉琴 陳雅秋 彭嘉麟 春珊

● 頭本釋迦牟尼佛八相成道 ●

新中華班 廣舞臺

日戲 價目 優等大洋一元 特等大洋八角 頭等大洋六角 ...

快活將軍 二卷

配景俠情劇 全班名角拍演 白玉棠 肖麗章 作傑

新中華班 廣舞臺

晚戲 價目 優等大洋一元 特等大洋一元 頭等大洋六角 二等小洋二角

（新編配景俠情劇）夜渡蘆花

全班名角拍演 白玉棠 肖麗章 力蔣優

新舞台

新正十六日戲 月日戲 價目 樓 花廳三角 官廳二等 ...

斬黃袍 斷天后 拿高登 平貴別窰 全本四郎探母 全本閻端生

新舞臺

新正十六夜戲 價目 樓廳一元 官廳 花廳 八角 四角 ...

連環戲 凌波仙子

丹桂第一臺

十六日日戲 花樓元 特別一角 ...

張質彬 張國斌 碧琴嫦 楊瑞亭 茹富蘭 馬連良 尚小雲 趙君玉

（太史）娥月安州虎村宗卷能仁 全部 寺

丹桂第一臺

十六日夜戲 特別元 花樓八角 ...

尚富霞 諸如香 楊瑞亭 碧琴芳 趙君玉 馮志奎 馬連良 茹富蘭 尚小雲 全部

（入府侯）（連環計）（連營寨） 大奇販馬 圓 劍 金變 記

中華大戲院

今天日夜開映

（開心公司最新攝製）

徐卓呆 汪優游 主演

隱身衣 三大本

愛之肥料 三大本

臨時公館 二大本

（最新滑稽二大本）

時間 日第一次二時 第二次三時九 夜第一次七時 ... 價目 日 樓上 ... 包廂六角

（預告）本院于明日開映（楊花恨）

上海高尚之娛樂場 新新屋頂花園

已於丙寅元旦開幕●門票每位小洋兩角

本園搜羅南北遊藝○應有盡有○內部設施○雋雅絕俗○務請○諸君一遊○定使樂而忘返○詳細遊藝鐘點○請閱劉恨我編輯的新新日報 每份只售銅元兩枚 各處均有報販出售

大世界乾坤大劇場

價目 樓上樓下日夜一律小洋一角

日戲 蓋天紅 小金花 郭坤泉 李蓮芬 陳善甫 潘雪艷

（小放牛）（界牌關）珍珠塔

夜戲 潘雪艷 雪金霞 崔金花 小天紅 蓋善甫 陳坤泉 郭素蓮 馮素蓮

（梅龍鎮）（十八扯）鼎足三分 天女散花

大世界髦兒戲場

遊客入內不另取資

日戲 張小豔 小玲瓏 湯桂芳 張文英 小月來 金殿英 施雲卿

（查頭關）（子孝）（敬林）（瓊圖）（忠）盜仙草

准演

夜戲（新洛陽橋）

大世界文明新劇場

日演 陳素素 朱劍靈 陳野禪 王夢生 陳秋風

下掃 松書 賣身 投毒

顧 林 顧 無為如心 自由鴛鴦

晚演 王寶蓮 趙冰 趙佛 笑松 長 巨 高寅

賣花童子

永安公司天韻樓

本樓的佈置如何·地方如何·凡曾光駕過的遊客·可說有口皆碑·無庸再述·自本年度起·各大班均競排新戲·已將開演的·有大京班的大宋歷史飛龍傳·柳社的大俠白天飛鳳儀班的三國歷史三顧茅廬·現已趕製機關佈景彩頭·不日即行開演·影戲則專門選擇·中國名片·諸君出了二角小洋·可說便宜之至·欲知詳細鐘點及遊藝·請閱王瀛洲君主編的天韻日報

新愛倫影戲院

海寧路中 星記

二月廿五日(星期四)起連映四天

新大陸公司出品·陳天導演及編劇

武俠愛情第一佳片

劍膽琴心

時間 日三時 晚七時九時一刻 價目 日二角三角四角 晚二角四角六角

上海大戲院

日戲價目 九角 五角 一元 夜戲 一元 二元

今天日夜開演三次

電影滑稽大王

卓別麟

生平第一傑作

共十大本 財運亨通 又名 淘金記

日戲 二點半 五點 夜戲 九點一刻

愛普廬影戲院 APOLLO

北四川路 海寧路口 三八一號

今夜開映

滑稽第一名片

歡喜姻緣

每日開映 第一次午後二時 第二次下午三時 第三次晚九時一刻

平安大戲院

北四川路橫浜橋

正月十五日起連映二天

神州公司藝術出品

◁花好月圓▷

（時間）每日開映 三時七時九時一刻（價目）樓下二角 樓上三角 包廂四角六角

奧迪安大戲院

今天日夜開演

美國歷史巨片

南北統一

時間 下午三時半五時一刻 九時 價目 日六角 八角 兒童減半 各界優待 價目不加

地址北四川路大德里 電話南二五一二號

中央大戲院

今日起元月二十日止（日夜三次）

（留美戲劇家洪深導演）

（宣景琳女士主演）

早生貴子

（時間）日下午三時 七點 九點半（價目）日 五角 六角 八角 夜 六角 八角 一元

大世界

門票每位小洋二角

是第一游藝場 是游樂公地 行樂之多 游藝之 不可殫述 各界公餘 請臨游覽

吸金龍牌香烟

能增精神上之愉快

此烟芳氣味和平性質確能吸之精神上增愉快是誠香烟中之無上佳品也

谿公撰意

工商界

金價跌落二兩

（金融）

昨爲星期六、標金例祇上午半日市況、大條來電、近遠期均已縮去一八七五、同爲三十辦士〇五六二五、金市據而復軟、臺東匯內盤初緊後鬆、業中進而復出、故人氣轉軟也、市場內交易角旺、結果較上日同小二兩、四月份最間開盤即漲五錢、爲三百〇七兩四錢、蓋大條縮短、日美匯大故耳、嗣由七兩高至七兩六錢、而賣戶見多、旋降至六兩九錢、先令開出未更、惟日金掛大半分、金價遂由六兩七錢加至七兩一錢、至東匯內盤穩定、五六月份銀行賣價六二八七五、英金計三先令、麥加莉台灣會售出三先令至二先令十一辦士九三七五、故金價又好起數錢、十點十分神戶電到、日美已加二五、日英加三十二分三五至二一二五、金價遂漲至八兩、標又小去二錢、而匯市甚挺、三井賣出五六月份先令二先令十一辦士八七五、住友賣出日金六三二一二五、三菱上海會吸進六三、於是金價加至八兩三錢、十點半後互有數錢上落、十一點後漸降、因東匯趨鬆、業中傾向拋出、人心遂虛、朝鮮賣六三、既而三井賣六二九三七五、金價遂迭降至六兩一錢、嗣又好起三錢、旋僅五兩五錢、惟此時交易甚少、嗣又高至六兩二錢、後復降至五兩七錢、十二點鐘爲五兩九錢、登賬計三百〇六兩、其時東匯可結六二六二五、銀行買價六二一五、入後尤軟、僅計六二二五、銀行或可賣出、買進者六二三七五、惟先令尚穩、向結三先令、賣與銀行者三先令〇一二五、金價遂降至四兩九錢、旋又回上三錢、迨十二點半閉市、收盤價三百〇四兩九錢、較前跌落二兩、半日之間、最高價三百〇八兩三錢、最低價三百另四兩九錢、高低相差三兩四錢、本月份已屆期、照東匯結價三百〇七兩八錢、三四月份登賬同爲三百〇六兩、補水三百〇六兩、給赤關盤三百三十七兩、收盤三百三十六兩五錢、較前日加大五錢、銀樓飾金仍兌四十九元半云、

厘穩拆借

▲洋厘　昨厘市尚穩、公會內交易稍見活動、賣戶不少、到頭僅豐業銀行由通州來一萬元、各莊亦來十五萬元、運出者無聞、匯豐進倉十六萬元、中行出倉五萬元、厘價比前日又加一二五、計七錢一分五厘八七五、江南小洋仍爲六錢三分、廣角五錢八分三厘、銅元三百五十三千文、已加大三千文、衣牌二千五百二十七文、加二十二文、角坯二百〇六文、加二文、貼水加一文、計四十七文云、

▲銀拆　昨各銀行收款仍少、匯豐出倉十萬兩、中行進倉五萬兩、各莊用途有限、出入亦稀、銀拆向借、大條銀又由花旗公司船抵滬昨發來八百五十九條、內計匯豐三百三十六條、中行五百二十三條、均已提回入庫、而寧杭兩造幣廠仍在停爐中、故未運往云、

英美銀價回縮

（匯兌）

昨日星期六　大條近遠期均已回縮一八七五、同計三十辦士〇五六二五、（合英金三先令〇一二五）中國及大陸賣出、市平、美銀價亦減三七五、爲六角六分〇六二五、英對美已小去另六二五、爲四元八角六分〇六二五、美對英加另六二五、計四元八角六分二五、日英小落一八七五、爲一先令十辦士〇五六二五、日美加三七五、計四元八角八七五、倫敦先令縮去三七五、計三先令〇二五、又當日橫濱電十點半到、日美加三七五、日英大二五、又神戶電十點後到、日美出入價均大二五、日英出價加三十二分二五、進價大一二五云、

美日法意瑞五匯掛牌價改貴

其餘各匯不動：內盤英匯稍緊：美匯和平：日匯見鬆

昨日（二十七）本埠外匯掛牌價、較前日下午改後、僅美金縮二五、爲七十二元七五、法郎減三十元、計一千九百八十元、意匯小十元、計一千八百〇五利拉、瑞士小二元、計三百七十七元、日匯回大半分、計六錢三分半、而英和香港等匯皆未更動、至於銀行英金內盤似乎稍貴、金業中有所扒進、美金緊而復平、亦稍扒結、東匯初挺後鬆、華商先有買進、旋則拋出、故人心轉低也、各匯結果 比前日收市、計英金縮另六二五、美金和平、日金減三一二五、下午向例無市、今將各匯市況略述如下、

▲英匯　掛牌價仍爲三先令、而內盤似緊、半日間計有一二五升降、華商仍有扒結、人氣堅固、五六月份初結三先令後爲二先令十一辦士九三七五、最緊時爲二先令十一辦士八七五、午時回平、計三先令、買價初計三先令〇〇六二五、後爲二先令十一辦士九三七五、收市三先令〇一二五、然無人肯賣出、

▲美匯　掛價已縮一二五、計七十二元五、內盤平和、計有二五上落、五六月份初結七十三元、嗣爲七十二元八七五、午收七十三元三五、買價七十三元一二五、繼則七十三元、收市七十三元二五、

▲日匯　掛牌價已加半分、爲六錢三分半、銀行內盤緊而復鬆、半日間計有六二五迴旋、華人初買後出、人心平軟、五六月份早鼓銀行售價六二八七五、十點後高至六三一二五、後復向下、直至收市僅計六二五、買價初爲六二二五、以後吸過六三、旋又回低、六二六二五、至六二二五、華人尚有實意、然銀行心思轉軟、故至午刻僅過六二三七五、三月份長崎銀行售過六二二五、日下近期盤面還僧緊云、

英美金鎊各漲三分

昨（二十七日）各項外幣市況平平、各國票價較前無異、惟英美金鎊各漲三分、計英金鎊買九元三角八分、賣九元四角三分、美金鎊買九元五角八分、賣九元六角云、

京津匯再跌漢滬無上落

上海商業儲蓄銀行國內匯兌部二月念七日行市報告云、今日津銀匯仍續跌去一兩五錢、洋匯亦續跌二元、漢匯銀洋均無上落、牌價如左、計京公砝爲一千〇四十九兩、津行化爲一千〇五十七兩、漢洋例爲一千〇三十五兩五錢、京洋爲一千〇十一元、津爲一千〇十元、漢爲一千〇〇三元、宜昌、沙市、爲一千〇〇八元、福州爲一千〇二十元、奉天爲一千〇十元云、

公債市況續平平

（證券）

整理各債均回疆惟九六不動

昨（二十七日）華商證券交易所各債期現貨市況仍鮮起色、買賣各方人氣、始終滯見平平　各債市價趨勢、金融以市況甚清、其價亦無變動、九六勢甚穩定、全日上落微細、惟七長整六、以買氣較旺、其價一致趨漲、較交割前、整六現貨漲高九角半、七長三四月份期貨各漲起八角半、整六期貨及七長現貨亦約漲六角　金融九六現貨各僅好一角、獨九六期貨三月份則跌下一角、計全日期貨成交額共一百念九萬元、內分九六公債三十三萬五千元、整理六厘九十四萬五千元、七長四十一萬元、現貨交易三萬二千元、中整理六厘一萬一千元、七長一萬元、九六金融各計五六千元、茲分述昨日各債市況如後、

▲金融公債　金融千元票現貨祇開市成交一盤、價九十八元六角、比前略大一角、期貨各月份均未開出、

▲整理六厘　整六現貨八十六元六角半、較前市大八角半、比前日漲高九角半、期貨三月期八十六元五角、較前市好五分、比前日漲高五角半、四月期八十六元八角半、比前市小五分、較前日亦漲高六角半、

▲七年長期　七長現貨七十六元六角、較前市大六角、比前日漲高六角、期貨三月期七十七元零五分、比前市漲起六角、四月期七十七元四角、比前市亦好四角、較前日各漲高八角半、

▲九六公債　九六現貨六十五元二角、比前日略漲一角、期貨六十五元八角、比前市好起二角半、較前日略跌一角、

▲華商證券股　華商證券股四十九元九角、較前回跌一角、

外股市況依然清淡

昨爲星期六、外股例祇上午半日營業、交易仍屬稀少、給價似乎見降、紗廠股略有問訊、價如前、計三新八兩上海二十七兩五錢、怡和新股一百〇四兩、船塢股均已見疲、計瑞鎔僅爲四兩、賣價五兩、新股買價五兩、耶松降爲九十兩、賣價九十六兩、然無實在受主、開平給價已小去一兩、計十三兩五錢、業廣小一兩、計一百四十兩、電車仍爲十六兩、自來火五十兩、自來水一百六十五兩、惟可的牛奶棚曾成交十二兩、已加二兩、又法工部局公債（一千九百二十一年發行者、計做過一百〇五兩、至橡皮股仍只十三種給價、比前略有上落、正式買戶微細、收盤：愛耶太華六兩、已加二錢五分、太拿馬一兩七錢五分、小去五分、餘無做開　至倫敦來電、橡皮市價又小去三辦士、計二先令一辦士、新加坡價爲八角二分云、

棉市跌後回堅

（商情）

昨（念七日）星期六、紐約棉市、初以利物浦賣出及空頭鍋行售出而跌、但後以同業買進而漲、計各月期價如下、（單位美金分）

三月期	一九、四〇	小、一七	十月期	一七、六七	小、一八
五月期	一八、八三	小、一七	十二月期	一七、三三	小、一五
七月期	一八、二六	小、一八	現貨	一九、九〇	小、二〇

利物浦棉市（單位辦士）

三月期	九、六五	小、一六	現貨	一〇、三三	小、〇五
十月期	九、二三	小、一二			

孟買棉市、初隨美棉而跌、後以日商賣出而又跌、計各花價如下、

平箭爾	二七三	小四	勃洛去	三六〇	小一
奧姆辣	三三四	小一			

本埠棉市趨勢、大致仍少起色、惟元宵之後、爲棉紗客路生意之時、則原棉或可略行帶起也、茲將全日經過情形分述如下、

▲現棉　昨日現貨交易極形清寂、到貨計姚花一千三百包、茲將現開各花市價列下、

東方紗廠進	陝西花	二〇〇包	價三一、五〇	送廠
東華紗廠進	南市花	一〇〇〇包	價三一、七五	同上
內外紗廠進	火機花	一〇〇〇包	價三四、五〇	同上
怡和紗廠進	太倉花	二〇〇包	價三三、五〇	同上
又	陝西花	五〇〇包	價三二、〇〇	同上

▲期棉　紗布交易所通州標準、前市以外棉續形並跌、人心仍行趨疲、計各月期小去三錢至二錢、後市則以空戶抵補、逐漸回堅、計大起一錢至三錢、全日共成交二萬一千二百担、茲將各月期收盤價列後、

三月期	三一、八〇	小、〇五	六月期	三三、五〇	大、〇五
四月期	三二、三五	小、一〇	七月期	三三、七五	大、〇五
五月期	三二、八五	小、一五			

紗市晨疲午堅

昨（二十七）日大阪來電、各牌現紗仍疲、市價列下、（單位日元）

藍魚	售價	二六〇、〇〇	未動
紅財神	售價	二五〇、〇〇	小二元
福島	售價	二四〇、〇〇	小一元
三馬	售價	二四〇、〇〇	大一元

▲現紗　客帮方面、廣東帮進十二支孔雀富貴十二支雙牛大寶等牌一百五十包、漢口帮進二十支立馬十六支雙牛富貴日光丹鳳等牌一百五十包、江西帮湖南帮各進七十五包、其餘牛莊雲南汕頭寧波內地等帮共進期現紗二百餘包、實價又跌五錢左右、各廠未開開出、各牌市價列後、（單位兩）

二十支立馬	一五六、〇〇	十六支人鐘	一四三、二五
二十支水月	一五四、五〇	十六支大發	一四三、五〇
二十支藍鳳	一五三、〇〇	十六支水月	一四四、二五
二十支雲鶴	一五一、〇〇	十六支團龍	一四〇、八五
十六支團龍	一四〇、五〇	十六支藍鳳	一四二、二五
十四支金雞	一四〇、〇〇	十六支文明	一三九、五〇
十二支利孔	一三九、五〇	十六支富貴	一四五、七五
十二支孔雀	一四二、二五	十六支丹鳳	一四二、〇〇
十二支富貴	一四一、二五	十六支仙桃	一四二、二五
十支雙年	一三三、二五	十六支鴻福	一四七、二五
十支大發	一三七、五〇	四十二支雙鴻	二四七、〇〇
十支大寶	一三四、五〇	六十支競馬	三七二、〇〇
三十二支美人	二二四、〇〇		

▲期紗　紗布交易所人鐘標紗、前市以外棉速日頻跌、本埠人心依然不佳　開盤近跌一兩二錢、遠月跌四五錢、中途還月續疲、收盤各月上下一二錢、午後初甚平穩、漸因現銷稍佳、市況驟堅、結果近月尚小二錢、惟六月期獨漲七錢　前市成交一萬一千一百包、合之後市成交一萬九千一百包、各月期收盤價列後、（單位兩）

	人標收盤	比較	人標現存數
三月期	一四三、四〇	小、二〇	一二、二五〇
四月期	一四四、三〇	大、一〇	一六、一五〇
五月期	一四五、四〇	大、三〇	一七、九〇〇
六月期	一四六、一〇	大、七〇	一五、六〇〇
七月期	一四六、二〇	大、一〇	一一、九五〇
		共計	一〇二、八五〇

◉大阪紗市不良　（二十七日大阪電）

棉紗現貨、因原棉續疲、形勢依然不振、市場交易非常清淡、中等二十支三月期叫價爲二百五十五元、本日僅女十支現貨價爲二百三十九元、僉魚二十支現貨價爲二百五十五元、各成交少許、棉布市況、亦因原料疲軟、紗市暴跌、市場更寂無買聲、僅有少許中間交易、

洋莊絲市因節假清減

黃白廠經存底日薄：僅黃白絲稍有成交

昨日星期六、洋莊絲市祇有上午半日市面、加係舊曆元宵節、華租兩界各絲廠均循例停止工作、黃白廠經滬錫等埠存底日薄、歐美需要不殷、幾至供不敷求、手中執有餘貨者、咸持價邵方售主義、是以昨市無形停滯、僅白經稍有電轉交易、計達昌等滙爲廠細絲三十包、粗黃白絲印莊進十包、價均堅挺、成交無聞云、

◉橫濱絲市又形萎靡　（二十七日橫濱電）

生絲現貨、前日來已稍有轉機、乃昨晚匯市忽漲、美國鋼股暴跌、人氣頓形萎靡、三井及其他以生絲價格昂貴、不願承拋、僅買進少許、

◉橫濱期絲市價表

	前市收盤	後市收盤
三月期	一八七、一〇	一八六、九〇
四月期	一八七、六〇	一八七、八〇
五月期	一八六、三〇	一八六、八〇
六月期	一八六、七〇	一八六、八〇

洋莊茶市依然平淡

昨日星期六、本埠洋莊茶市、依然平淡、路莊珍眉貢珠等綠茶、天祥富林兩行略有進胃、土莊綠茶　昨市甚爲呆滯　全市成交珍眉、貢熙、鳳眉、秀眉、副熙等綠茶及溫州紅茶、總計八百〇七箱、珍眉售盤自八十四兩至八十九兩、貢熙售盤自二十二兩至五十三兩五錢、眉熙售盤自二十六兩至三十兩〇五錢、鳳眉售盤二十九兩、秀眉售盤二十三兩五錢、溫紅售盤自二十一兩至二十二兩五錢、市價均較前見跌二三兩云、

米市稍形轉鬆

昨日閘北米市、稍形轉鬆、因喝盤太高、買方胃口不旺、市勢遂覺難以堅持　河下到船、計常熟、無錫、溧陽、崑山、蘇州等共二十餘號、斛開白米及尖米共三千三百餘石、白粳十四元五角、又十四元二角五分、又十四元、又十三元八角、晚粳十四元二角、又十四元、早稻十四元、又十三元八角、羊尖十四元三角、又十四元、又十三元八角五分、大尖十四元、又十三元七角五分、通變十四元五角、又十四元二角五分、機尖十三元、又十二元六角、又十二元六角、又十二元五角五分云、

煤價趨漲

昨日爲陰歷元宵節、烟煤交易、尚不過於寂寞、客帮如錫、常、蘇、杭、嘉、甬等、皆有買進、本街去路、亦未見過鮮　但國煤自去年戰爭以來、到源銳減、今更直魯煤來貨、愈形趨少、致市面有難再站定傾向、魯貨如悅升、博山、大山等、昨已增高一二錢、直煤亦頗有上漲動機、惟白煤交易不見發展、價格仍低、全市開出煙統庫共四千四百餘噸、茲將大盤列下、開平肺七兩二錢五分、又七兩、林西八兩、中興十二兩五錢、井陘十一兩、華水九兩、又九兩二錢五分、賈旺六兩六錢、長興六兩四錢五分、博山統九兩一錢、悅昇九兩五錢、中興十一兩七錢五分、井陘十一兩五錢、六河溝十一兩、泰天九兩八錢五分、福中白十二兩二錢五分、山西十三兩、柳江十二兩五錢云、

市價一覽（二月廿七日）

▲外國匯兌

[illegible]

▲津漢匯兌

地名	行化	洋釐
天津	[illegible]	[illegible]
漢口	洋例	[illegible]

以上中國銀行市價

▲國內匯兌

北京 每公砝千兩	[illegible]
又 每銀元千元	[illegible]
天津 每銀千兩合	[illegible]
又 每銀元千元	[illegible]

[illegible]

▲金市

[illegible]

▲銀樓飾金

[illegible]

▲銀洋錢市

	早市	午市
銀拆	[illegible]	[illegible]
江南小洋	[illegible]	[illegible]
廣東小洋	[illegible]	[illegible]
銅元	[illegible]	[illegible]
衣牌	[illegible]	[illegible]
角坯	[illegible]	[illegible]
貼水	[illegible]	[illegible]

▲各國票價

▲鈔布（每萬元計單位一兩）

[illegible]

▲其他各票（單位一元）

[illegible]

▲本廠粗布

[illegible]

▲斜紋

[illegible]

▲外棉電訊

[illegible]

▲火油市

[illegible]

▲麵粉市（單位兩）

[illegible]

▲大連豆油豆餅市

前日下午五點二十分鐘大連電

[illegible]

▲滬南米市

[illegible]

▲絲市

[illegible]

▲茶市

昨日富林天祥德時美大等洋行買進貢熙一百八十二箱珍眉三十四箱鳳眉一百十八箱眉熙四十六箱秀眉二十六箱溫紅[illegible]

▲上海證券物品交易所

[illegible]

▲上海華商紗布交易所

[illegible]

▲杭州市況（二月二十七日）

[illegible]

▲湖墅米市（二月二十七日）

[illegible]

▲蘇州市況（二月念七日）

[illegible]

▲無錫市況（二月二十七日）

[illegible]

進出輪船（念七日進口）

新江天	寧波	招商
甬興	寧波	寧紹
惠爾生達統	日本	大來

●寧波班出口

新寧紹	一日	寧紹
甬興	二日	招商
新江天	二日	寧紹

●長江班出口

江裕	二十八日	招商
江華	一日	招商
江永	二日	招商

●通州揚州班出口

隆大	二十八日	大達
鴻大	一日	大達
大德	一日	大達
大慶	三日	大達

[illegible]

●香港小呂宋班出口

林肯總統	三月五日	大來
[illegible]	九日	[illegible]

學燈

▼啓事一

學燈稿件時間較早，此後凡與國所得關於教育之電訊，不及編載者，假刊入第一張今晚消息欄，敬希讀者特別注意。

▼啓事二

投稿諸君請於寄稿時，附一印鑑式，或簽字式，以便取酬時核對，否則作不願受酬論。

評壇

春雷初動中之國故學（上）

曹聚仁

甲　引言

自甲寅週刊行世，「思想復辟」之聲又盈乎耳。袒護之者，以爲新思潮之末運已屆，爲時代中心者，必將屬之於搖首擺尾之「冬烘先生」；排擊之者，則以爲時代落伍之腐朽，殊不足攝已死之灰，第恐青年受其蠱惑，遂欲策羣力以排斥攔路之虎。甚焉者，以發揚國故者「貌似陽虎」，亦以「思想復辟」目之。誠然！「新舊之爭」等於「一鬨」（錢智修先生語）也。愚以研治國故學爲職志，不欲眼見困地之國故學，其生命遭摧折於居伯酒保之手，敢爲海內學者聯貢一言！

甲寅之行世，誠可爲承行厭痛哭長太息！行嚴在昔日頗有所建樹；昔日之甲寅，固一時之健者！今乃不恤「破斗折衡」以自背其邏輯，不僅不足與學術抗行，即較之梓園月刊，亦望塵莫及！意者「食肉者鄙」，不自知其固陋歟！使治國故學者而與甲寅同其趨向，則國故又在黯難中，愚若盡取國故資料而固封之以待來哲之爲愈？故愚敢大聲疾呼曰：「研究國故學者不與甲寅共戴一天，甲寅，我之仇，非我之友也！」

吾國學術界觀念之糢糊，吾人類能知之。即以「整理國故」一事而論：北京大學之國學研究所，以「國學」爲幟；無錫之國學專修館，亦以「國學」爲幟；上海同善社之國學專修館，亦以「國學」爲幟：三者雖同標一幟，其實三者必不能並立，蓋吾雖若承認北京大學國學研究所研究爲「國學」，則無錫國學專修館上海國學專修館所研究者，決非「國學」；若承認同善社之「國學專修館」爲「國學」專修館，則無錫之國學專修館，北京之國學研究所必非「國學」專修館，「國學」研究所，然今之談國故者皆比而同之，一若名同實即相同，觀念之混沌若此，不亦使人聞而太息乎！愚用此不得不爲國故中一言曰：「學術，用語之本義，非能由外表以全窺其底蘊；未至了解其底蘊，徒以外表爲批判，決無價值之可言。「國學」之爲物，名雖爲一，實則爲三。北京國學研究所之「國學」，賽先生之「國學」也；無錫之國學專修館，冬烘先生之「國學」也；上海之國學專修館，神怪先生之「國學」也。三者在理決無合作之餘地，吾學者認明面標，庶不致誤」。

愚聞西醫初入印度之際，印度人以其醫治頗著靈異，愚病者遂焚化其方而吞服之，「其愚不可及也」。嘗有知識者，即愚蠢者，當不至師法印度人，蹈其後而效之也。今日之「國故」，所含之成分凡三：一．史蹟之記錄，二．思想之殘石，三．工具之遺餘。史蹟之記錄，猶破落戶之陳年帳目，用以爲查檢往昔之過程則可耳；若用以爲鍊金之原質，則火熄灰揚，返於無物矣。思想之殘石，則如乃祖乃考之尸身，用以爲考察時之旁證則可耳；若欲其還魂再生以振興家業則惑矣。工具之遺餘，猶牆角之破舊耒耜，缺者補之，毀者新之，用以爲耕稼之資，田園或有復興之望；若抱殘守缺，行見田園之荒蕪也，故愚亦頗爲讀者致意：國故決非救世之「百寶藥箱」，國故修明，世未必治；國故淩亂，世未必亂，爲「國故」而治「國故」，庶無負於「國故」。

更進言之：國故既不能降福，國故亦必不能降殃。皇皇焉視國故爲蛇蝎，奔避之不遑者，未免神經過敏，蓋痛心疾首於國故之心理，即推衍至於極點：目國故爲「家奴」，爲人類思想之「梅毒」，爲現代之「洪水猛獸」，爲中國民族之「附骨疽」，亦無損於國故學眞值之毫末。抑知治國故學者如醫士之研究梅毒，梅毒誠善於傳染，入醫士之手，不但頓失傳染之力，且經醫士之研究與試驗，梅毒之生殖狀況及傳播狀況，皆已考察得實，因以療治梅毒之對症良藥以得。國故學亦然，治國故者，初未嘗以國故爲「惡魔」，日事喃喃，如教徒之宣號。彼孜孜從事於分析組合之工作，使國故反其本原，露其眞面目，使吾人能有眞認識，已盡諸迷戀國故者有聞矣。愚敢謂國故學而能完成，中國民族卑怯昏憒之積習，或有廓清之一日！

語云：「前事不忘，後事之師也。」戊戌以還，新學說之移殖，新思想之起伏，亦云頻數矣，顧其結局，都無佳果，社會之腐敗依然，思想之頑舊依然，換湯不換藥，徒使吾人扼腕痛惜而已！紬繹其故，蓋學說初來，淺見者知閉門相拒；及學說盛行，浮光掠影者惟知隨聲附和，待風氣已過，又相率顧而之他，自始迄終，曾無一切實工程之可稱，「種瓜得瓜」，其結局如此也固宜。愚於國故學，竊欲力矯此弊，國故學既爲專門之科學，原不待羣衆之贊襄，亦不必咸孜青年之智力，吾儕苟有志於斯，閉戶讀書，靜心研治以所得貢之於社會，「求仁得仁」亦何求焉！至以國故學爲號召，欲以「國故」救國，噫！「先生何自苦乃爾！」

乙　釋國學

國學二字，浮動於吾人之腦際者經年矣：間有一二淺學者不察，用以爲中國舊文化之總稱，逐流者乃交相引用，今則國學如麻，略識「之無」，能連綴口音，謂爲通「國學」；咿唔詩賦，以推敲詞句自豪者，謂爲保存「國粹」；他則大學設科，研究中國文學，乃以國學名其系；開設教授四書五經，乃以國學名其院；人莫解國學之實質，而皆以國學鳴其高。勢之所趨，國學將爲國故學之致命傷：國學一日不去，國故學一日不安。斬釘斷鐵，惟有盡之一法。愚按國學之不可不盡者三，不能不盡者二；請讀者靜觀左列之陳述：

一名詞之成立，將有以別於他名詞也。「貓」，吾名之曰貓，必不與狗相混，貓之於狗，其軀體，其性質，固自相異；以其相異，乃命以相異之名。例之學術亦然：國學之含質，固有以異於世界他國之學術：即含質之大部分，可歸納於學術系統之中，其精神終有特殊之點存焉此對象既自有特殊之點，則應得一獨立不相混之名稱。今名之曰國學，（即中國學術之簡稱）將與日本學術，英國學術，法國學術同爲類名，吾不知其所以表獨立不相混之點何在；既無以表獨立不相混之性，則國學一名即難成立。若謂「國學」本無獨立之特點，不妨與日本學術英國學術……同列於類名，則不但老朽頑舊者期期以爲不可，即以愚觀之，自髮仁以迄「五四運動」，其間文化思想與他羣體之文化思想其流有不可混爲一談者。如個人主義之支配全局，功利觀念之籠罩一切，皆不能不別立一科以研究之也。故就實以察名，「國學」一名，不足以副其實；就名以考實，「國學」之實，將削足以就履：此國學之不可不盡者一。

各科學之命名，當合論理之規範。如天文學，吾知其研究之對象爲天文；地質學，吾知其研究之對象爲地質；今以國學爲名，就名詞觀之，一若對象即爲「中國」；其勢必將取中國之疆域，山川，都邑，人口，物產爲資料。然按之事實，夫人而知其不若斯也。由斯可知國學之爲名，不但不足代表其對象，且使人因名而生誤會：不但使人因名而生誤會，且使人習科學而背其科學之規範。此國學之不可不盡者二。

胡適云：「國學在我們的心眼裡，只是國故學的縮寫；中國的一切過去的文化歷史，都是我們的國故；研究這一切過去的歷史文化的學問，就是國故學，省稱爲國學」。斯言妄也。胡氏之說，殆遷就俗稱而爲之曲解耳。抑知「國故」二字之重心在「故」，於「故」，乃知所研究之對象爲過去文化思想之殘石，乃知此研究之對象，已考終於「五四運動」之際，乃知此研究之對象與化學室之標本同其狀態。使去「故」而留「國」，則如呼「西瓜」爲「西」，「太陽」爲「太」，聞者必茫然不知所云。故愚以爲國故學，必當稱爲「國故學」，決無可省之理。或曰：胡氏以國故爲過去之文化歷史，則國故學即爲中國文化史，或爲中國學術史，省稱之曰國學，奚不可者？愚曰不然。國故學之對象限於國故，國故之質有限制，其時間性亦有限制；與中國文化史中國學術史雖有相關涉之處，其職務其斷限，則各不相侔。如敘述中國文學之因果流變，文學史之職也；若以探究中國過去文學之特殊色彩，及特殊構造爲職志者，則爲國故學之一部分。愚思之，重思之，誠不知其可省爲國學者何在？故國學乃一勉強割裂而成之名詞，其不可不盡者三。

談陰陽五行者，寄託於玄學，以玄學之無確定界說與範圍也。談明心見性者，寄託於哲學，以哲學之泛泛不着邊際也。愚又聞自鄒返申，舟中遇一白髮婆娑之老翁，津津談扶乩降神之神妙不已；且袖陳呂洞賓文昌帝降壇之詩詞文章以實之。且喟然曰：『此我國之國學也；國學之不講也久矣，微吾儕誰其任之！』過杭時，訪友人於道德學社；其社奉段正元爲師尊，其徒事之如神，禮之如佛，以「大道宏開」爲幟，以「天眼通」爲祕，而貪財如命，不知人間有廉恥事。（關於此社，愚擬草道德學社之橫斷面一文以詳述之。）然亦自命爲道統之正統，國學之嫡系。噫！在昔俗儒淺陋，尚知自慚；今則標卜筮業者，習堪輿業者，以及吟壇雅士，皆得以宣揚國學自命，國學，直污穢之所聚，衆惡之所趨，而中國腐敗思想之藪藏所也。所以然者，國學無確定之界說，無確定之範圍，儱統不着邊際，人乃得盜竊而比附之。故爲澄清學術界空氣計，不能不盡國學。

科學之研究，最忌含糊與武斷。而國學一字，即爲含糊與武斷之象徵國學定名之初，非經長期之考慮，但見陳吾儕者爲巍然之遺產，遂名之曰「國學」而已。（誇大狂白熱時，則名之曰國粹，以傲四夷）故國學雖已得名，其魂魄欲扨不得，抑或國學僅有一名足矣，實之存否不計也。歟今糊之產物，「國學」——國學，殆我國民族性與我國思想之象徵歟！且談國學者大都痛惡科學，以爲科學乃物質文明，國學爲精神文明於是治國學不必藉手於科學方法，惟直覺的武斷是依，綜言之：國學亦爲武斷之產兒，染反科學之彩色甚深，如之何其可不盡耶！

遊記

新俄羅斯紀遊

Miss Emma Goldmin 著　朱枕薪 譯（續）

第十章　職工組合

自後我遇見了一些麪包工人，覺得他們很劇苦地反對共產黨和政府。我問他們組合的情況，告訴他：我曾經宣言過，俄羅斯的組合是很有力量的，而且已實行管理國家的工業生活。這工人們聽了，便笑將起來。他們說：「職工組合原是政府的僕從，他們沒有獨立的性質，並且工人們從不許參加一些意見。職工組合僅僅是爲政府盡警職而已」。這些話完全和莫斯科職工組合蘇維埃主席墨甚混強斯基（Melnichansky）所告訴我的相反。墨氏我曾在第一次到莫斯科時會過他。

在那個時候他指示我關於職工組合的總部，「蒙校玉沙夫」（Dom Soyusov），並且把裡面工作解釋給我聽。他說：職工組合包含七百萬工人，一切的職業團體都羅括在內。工人們自己管理工業，領有工業，而驕傲地指着說：「你現在所在的屋子便是歸組合所有，這所屋子在從前是「貴族院」。我們所在的屋子曾經開過盛筵，貴族團體中央的椅子，在搖椅上坐着。墨氏復指示我被棹椅所遮蔽的地道，假如有危險，貴族可以從裡面逃脫。他們決未夢見工人們在隔鬐天內便聚集到這裡，圍着同一的棹子而坐。在這大理石柱的美麗的廳堂內，墨氏又說：職工組合所辦的教育和文化的工作是很廣大的。「我們有工人大學和別的文化機關，以高等智識教授給工人。這些都是由工人自己管理的。就是工人的娛樂機關，也歸工人的組合自己管理，並且我們還有進一切劇場的門票，工人可以到各個劇場去聽戲」。

一種同樣的情形，我從彼得格勒職工組合的主席齊伯羅維基（Tsiperovitch）那裡聽得。他也指給彼得格勒的工人會堂（Petrograd Labour Temple）給我瞧，這是一所精美的建築，彼得格勒組合的機關在那裡。他講述得很明白，俄羅斯的工人至少是已經自主了。

但是我漸漸地看見了那紀功碑的另一面，如像別的事一樣，俄國的職工組合，其一面炫耀在外國來賓和考察者的前面，別的一面則係羣衆所共曉。麪包工人和印刷工人現在便指示着別的一面。這是對於社會主義共和國的職工組合的有益的教訓。

三月內，我曾赴一個莫斯科工廠的工人選舉會。這是一個很嚴重大的集會——在工廠俱樂部的一間半明的室內男人和女人都呈現一種慘苦的臉面，使我感受着極強烈的印象。他們選出的代表，一個無政府黨，曾被蘇維埃執政者拒絕了他的候補。現在已是第三次工人重選他到莫斯科蘇維埃裡去，每一次他們都選着他，對抗他的共產黨候補人是色瑪喜苛（Semashko）他是衛生部（Department of Health）的執行委員。我原希望能尋出一個受了教育的人，但是這位委員的行動和言語，在這選舉會裡，是非常可恥的。他狂怒地反對工人們舉出一個「非共產黨」，詛咒他們，用乞卡和縮減糧食來恐嚇他們。但是他除却鼓起工人們對他和共產黨的反抗而外，對於羣衆並沒有發生其他什麼效力自然最後的勝利仍然歸之於色瑪喜苛。工人們的選舉人被當軸屏棄了，最後還把他拘押起來。這是三月間事。至五月英國勞工代表團來考察的時候，這工廠的候補者同着別的在獄政治犯舉行恢復自由的同盟絕食。

麪包工人們把他們的選舉經驗告訴我，如像我們在西方所得的相同，乞卡把機關槍安架在組合的會場口。假使工人們不選舉共產黨人，機關槍是就要掃射的。但是這些麪包工人有堅強而勇敢的組織，並不懼怕，他們宣言，除非他們所選舉的候補者被允准了，莫斯科將沒有麪包製出。集會以後，其卡也試把這位候補者捕去，但是這些麪包工人却圍着了他，看着他平安抵家。第二天，他們送了一哀的美敦書到政府裡去，以罷工的恫嚇要求承認他們的選舉。結果，麪包工人得了勝利，在饑饉的俄羅斯麪包工人的工作是如生命一樣重要的。（本章已完）

教育界紀事

蘇教廳長將易江問漁

（本館念七南京電）教廳長有易江恆源（字問漁）說。

京國校宣言不開學

（本館念七北京電）國立九校宣言，因缺費不能開學。昨聯席會議推蔣夢麟張貽惠胡敦復詢教易（培基）有無維持辦法。

京國校之羅雀掘鼠

▲國聞念六北京電　俄庚賠抵借三百萬…銀行界已允…加拉罕堅拒

國立各校，因無款，迄難開學，學生希望以俄庚賠擔保籌款，銀行界已允，可籌三百萬，足敷一年教費，當商之加拉罕，加謂俄前宣言以庚款辦學，以此供給華學界，近今中國學界多有反俄之傾向，不願以此供給華學界，該委員會之華董顧孟餘徐謙等，均爲共產系，迭經疏解無效，李石曾知將有糾紛，擬辭董事讓徐謙，專待蔡元培來解決，學界方面，共產系與非共產系爭鬪甚烈，俄款案將成一大問題。

皖省教育要聞

▲捲烟稅總辦辭職　安徽捲烟稅指定爲教育專款，每年約計五六十萬元，其用途除清償歷年教育經費積欠外，餘款則存儲爲安徽大學基金，其辦事人員，總辦一職，由財政廳長乘先，坐辦一人，由總辦遴選，監察會通過，監察長則由教廳長乘之，監察員由校長公推，前僅坐辦一職，將由蚌方另委，學校聯合會電致各方力爭，各情已誌本報，現省長已正式聲明，并無另委之事，不過劉財廳長以此稅爲教育專款，與其他稅收有別，擬將總辦兼職辭去，請教廳長乘之，蓋其意擬將此款作正項教育費也，聞經監察會討論，主張力加挽留云。

▲四師校長尚未交代　皖教廳更動大批校長，及四師前校長抗交各節，已誌本報，茲聞此次新委之校長，均已先後接事，惟四師新舊校長，至今尚未晤面，交代一層，更談不到，又加地方上對於新任頗多拒絕，新校長雖未接事，而謀事者紛至沓來，常因所求不遂，致生衝突，對於就職，亦頗消極，惟開學在即，該校前途，頗覺危險也。

▲義務教育主任改委　皖教廳附屬機關實施義務教育事務處，設有正副主任各一，前正主任戴會鑑調充六師校長，委即任四師校長張家駒接充該缺，張力辭不就，乃委專科視察楊中明署乘，現王廳長已照副主任劉先蘷調充正主任，委戴立黎充副主任云。（農二月念四日）

皖教廳長由籍返省

（安慶特約通信）皖教廳長王維伯，請假回籍（江蘇鎮江）各情，已誌前報，茲聞王已於二十六日乘江輪返省，并聞其本身位置，暫可不致動搖，蓋孫蚌陳均可予以維持，惟中央發表之洪逵，聞亦將於元宵後出京來皖云。（農二月二十六日）

蘇省教育會幹事會紀

江蘇省教育會於前日（二十六日）下午五時，開幹事員常會，出席者九人，沈信卿君主席，（議決案）（一）江蘇省立第九中學學校學生家長王恩釋等來函，九中停辦，多數學生無家被累失學，請轉陳省廳，即於本學期恢復，請省令第九中學校暫行停辦，係對於該校內部爭持不已之懲戒處分，業經江蘇省教育行政會議議決，於十五年度開始時開學，如學生有不願候至重開時入學者，可由家長設法轉學，勢難以少數人之意見變更辦法，來函雖稱學生家長等，而僅一人負責署名，且未知其住址，礙難照轉，（二）泰縣婁莊鄉公民王光庭潘子勤來函，第四初級小學校長朱寅賓，久已遠出，致室已改磨坊，假借學校之名，坐享地方之利，請轉教育廳，令行泰縣教育局撤換，請先行抄函致泰縣教育局，詳查明見復，（報告案）（一）報告第十一屆全國教育會聯合會籌備處，前推全國庚款董事會董事，已電復，（二）報告浙江省教育會函知，組織統一國語促進會，已函復，（三）報告江蘇交涉公署來函，准日本總領事函告，東京高等師範學校，於十五年分招收外國學生及特別預科生。

留日學生監督辭職

二十日京訊，教部昨日接留日學生監督吳文溉呈文一件，內容係匯通缺費各生滋擾不堪，善後維艱，湘省缺費生情形尤爲複雜，本人才力棉薄，實難應付，請迅簡賢能，即日來東接替，俾免隕越，聞教長易培基仍擬循例慰留云。

甘肅將創設通俗教育館

甘肅省長近擬在省會創設通俗教育館，已公函各省省長公署徵集下列物品，（一）圖書字畫，（二）照片古物，（三）標本模型，（四）農工產品，（五）服飾用具，（六）報紙雜誌，（七）統計表冊，（八）美術物品，（九）教育成績。

浙省教費近況

浙江財政廳對於省教育費，撥放至十四年度十二月底爲止，其十五年度一月份經費，前經教育界催請補發後，茲經張廳長以各校行將開課，爲顧全教育起見，竭力籌劃，約於三月一日，可以補發云。

嘉定教育會之學術講演

嘉定縣教育會定於今（二十八）日下午二時，開第四次學術演講會，由王百雷講應用化學，地點在城中張馬寄該會事務所，該會已先期通告各會員，屆時前往聽講云。

蘇平教會創辦小學已准備案

江蘇教育廳前准江蘇平民教育促進會函，以就會所內創辦小學，陳請備案，茲又復函該會云，案奉省長公署訓令，內開案據平民教育促進會會長袁希濤等呈，爲創辦小學，擬具簡章，附備案等情，并附送簡章到署，據此，除批復應准備案，除行知教育廳，希即知照外，合令該廳知照，呈及簡章抄發，此令等因，並附抄件，奉此查此案，前准來函，業經函復在案，茲奉前因，相應函達，即希查照，（天白）

孫文主義學會講演之第六日

孫文主義學會講演會情形，已迭誌本報，昨日爲講演之第六日，上午爲沈玄廬之「農民運動」大意分（一）世界各國農民人口之調查，（二）農民運動在革命工作上之重要，（三）歐西各國農民生活之實況，（四）中國農民運動生活之實況，此外如世界農民運動之經過及沈先生自己對於農民運動之經驗，因時間關係，當待日後續講，下午爲劉蘆隱續講「三民主義」，民族民權二節，前已講過，昨日所講者，爲三民主義中最後之民生主義，此段講演之最重要者，「一」民生問題之起原，「二」民生主義之歷史，「三」民生主義之派別，「四」馬克斯之民生主義與孫先生之民生主義之不同，最後評論孫先生之實業計劃，一爲節制資本，平均地權，論之尤詳，又聞今日上午講演者，爲沈玄廬「續講農民運動」下午爲陳布雷「講題未定」及留法政治經濟學士張星舟之「民權主義之直接民權」。

上大江灣新校舍即將興工

上海大學爲籌百年大計起見，曾於去歲組織校舍建築募捐委員會，向各界募捐，現已募得捐款與原定數目相去無幾，決定本學期開工建築校舍於江灣，預計加工趕造，至久兩個月可以完成，本學期則將於三月一日在原有之青雲路臨時校舍開學，追新校舍落成後，即行遷入云。

南市商中本學期之教員

本埠西門大吉路南市商科中學，自本學期起，採選課制，俾天才生可以縮短畢業期限，茲將担任各學程教員錄下，（一）商學系，廣告學陸梅僧，商法薛志澄，商業管理羅輝顯，會計學張竣，經濟學薛志澄，商業公文羅嘉顯，簿記張直夫，打字胡照錄，（二）英文系，文選張鶴羽，小說阮辛愛女士，修辭張維新，尺牘王蓉第，文法陸超，翻譯王蓉第，作文與會話阮辛愛女士，（三）國學系，文選吳演，作文張汝命，經學（左傳）張景淵，經學（孟子）黃若虛，詩學方孝寬，諸子文藥常滋，（四）郵電海關系，郵電海關常識羅嘉顯，商業算術羅嘉顯，會計學張直夫，廣告學陸梅僧，經濟學羅嘉顯，商業英文公文羅嘉顯，實務論薛志澄，（五）史地系，中國史中地理查世濟，英國史英地理王蓉第，算術居少愷，珠算錢兆堪，英代數英幾何張鶴羽，英三角楊嘉賓，（六）科學系，體育張正容，圖畫音樂王孟鶴，理化大意博物陳玉麟。

民智公學附小之始業式

威海衛路洞德里民智公學附屬高初小學，已於二十六日開學，計家屬先後到者，有吳錫熊、王衡甫夫人等二十餘人，舊生葛文容、張愛定、徐肇珠、李丙謙、李文甲等六十餘人，新生陸兆駿、陸兆鵬、王驊青、王秋圓、王秋孫、吳婉、吳端、吳娟、戴瑞雲、戴瑞英、孫慎經、孫慎容、沈文韻、沈佩華、許正漢、吳家鉞、李名球、蕭文龍、孫子芳、董時賢、徐士良、陳玉麟等五十餘人，除謁國旗、唱國歌校歌、行師生同學相見禮外，復由校長介紹教師於新生，繼由家屬吳錫熊以敦品好學相勗，校長致詞，以惜陰，攻苦，敬長，愛幼，相勉，禮畢，發給新書用品，以便準備上課，末乃各用茶點而散。

尋源學校之擴充

新閘路北成都路尋源學校，除注重英文等科外，尤偏重國學，校務蒸蒸日上，去秋添辦國英文專科，本年又添辦中小學國學專科，欲於幼年樹立國學基礎者，最爲適宜，教員均一時名宿，故學生成績，至爲可觀，澗以索章程及前往報名者日多，恐到夏歷正月二十日開學時，校舍不敷容納，又於該校左近，賃定巨廈一所，並添延名人主講，以宏造就云。

寰球學生會代聘教員

卡德路寰球中國學生會介紹部現受某某等校之委託，代聘教員數席，「一」電機工程教員，月薪百八十元，「二」數理英文「數學須教微積分」教員，月薪百五十元，均用英文原本教授，以歐美大學畢業生爲合格，學校地址，均離滬甚近，搭滬杭火車，當日可到，上海有課，亦可兼任云。

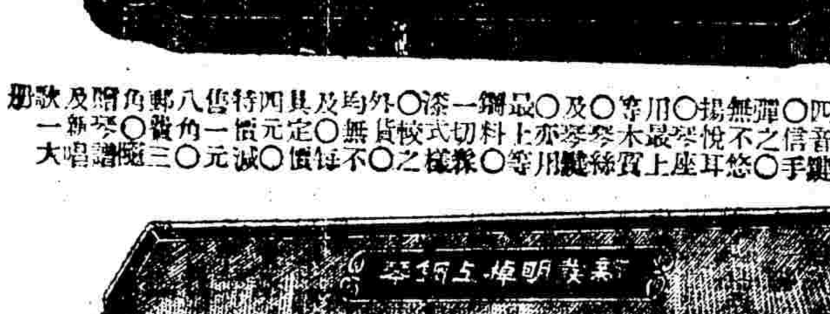

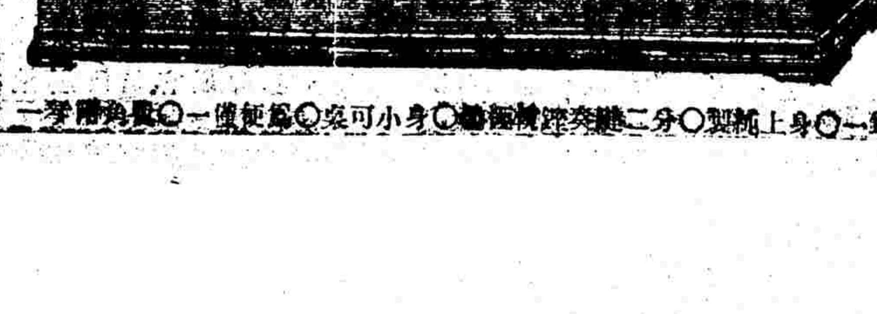

新式小風琴　每具四元減售二元郵費四角附琴譜一冊

每架十元減售五元又二號每架二元減售八角

德國軍用千里鏡

■德國立除雀斑藥皂　每塊二元減售一元

■美國十四開包用自來水筆　每枝一元減售一元

■中國活動影戲　人人要看　個個稱奇　內有中國著名影片

■德國影戲機　大號放光

■德國影戲機　二號放光

■德國影戲機　三號放光

■德國削鐵如泥裁紙刀　每把二元減售一元

■德國十二彩裸體美人畫片　每打二元減售

●奉送紅綠水晶電燈泡共計三個

此燈構造堅固式樣新奇出發電光異且燈頭可裝紅綠水晶電泡並以電線連接電池

活動電燈　紅綠電燈　隨意調換

元郵費一角此貨係獨家發明諸購者注意

此鏡依光學原理構造新奇將三個鏡頭分作三用

▲外埠函購郵費加一　凡大減價期內購滿一元隨贈自由鋼筆或金鈕扣一副或戒指一只任擇一種多購類推男女通用

▲上海　海寧路錫金公所東對門　中西百貨公司啓

安格聯今晨北返

金融界對安之希望

總稅務司安格聯來滬接洽、無甚結果、茲悉於今晨偕威靈頓等同乘新銘輪北上、安氏此次來滬、曾在中交兩行宴席上聲稱公債價格跌落、歸罪於言論界者、昨據金融界中人云、安氏以此事加罪與論界、實有未恰、余意安氏任意發言、最足影響公債、如去歲安氏返華過滬時、曾聲關稅以受五卅影響、基金擔保、不能充分、於是各種公債繼之大跌、受影響者、不知若干人、及至結果、非惟基金不受影響、且辦至抽籤、於是公債又大漲、此一上一落之間、被其犧牲者、不可勝數、然皆安之不愼發言有以致之、故吾人今後對安氏之希望、公庫問題、原非其權力所論討議及之、但暫時祇希望其謹守範圍、愼重發言、以使公債入於軌道之營業云、

大光電器公司

南京路香粉弄對面　電話中央三七二二

本公司運銷環球電器品物・若馬達・電壺・電燈・電爐・電話・電風扇・電鈴・電熨斗等・凡關於電器工程皆能代爲裝修工精敏捷取價低廉如荷惠顧請駕敝公司面洽或電話通知亦可

游戲百科全書

陶情作樂消閑解悶

●…本書總目…●

▲…書名百科　▲…備足游戲　▲…新年助興　▲…其樂無窮　▲…且有圖畫　▲…更易仿摹

●西洋鏡●滑稽庫●消閑室●閱報處●留聲機●笑舞臺●崑曲社

●說書壇●灘簧集●影戲院●雜要館●魔術團●技擊班●音樂部

●賽珍場●華總會●杏花村●益智囊●閨房趣●幼稚園

細目共有一千餘種因限於篇幅不克備載…全書彩面洋裝二册定價一元

特價祇收五角　函購另加郵費八分

▲上海棋盤街中　廣益書局發行

患白濁者之最好消息

洗射白濁

白濁乃花柳病初步異常危險起勢刺痛痛減便須蔓延蒸至骨髓必致瘋癱毒發於外則變橫痃魚口瀰痒血淋等症本醫生有鑒於此專門研究此科獨具尤驗心得特備各國最新白濁儀器新法洗射保無新苦又特製各藥從根本治理十年八年多方醫治不愈者均能獎到病除永不復發診所上海三馬路大舞臺對面●姚佐頓醫生謹啟

兵工廠限期開工

孫傳芳昨日急電上海兵工製總辦陶國椿、限令兵工廠各部於夏歷正月二十日前開工、陶氏奉令後、已飭砲廠煉鋼銅印彈子機器鐵廠槍廠等全體工人、共五百四十餘名、着手修理機件、預備開工云、

工部局候選議董之政見

字林報昨載本屆工部局各候選議董對於租界市政之主張、略誌如下、

▲克明爵士　主張以經濟方法促進市政、而尤注重於公衆衛生、按克氏於公衆衛生之事、富有經驗、曾在英國及熱帶地方、專究預防疾病之醫藥衛生、並爲上海醫學會創辦人之一、現任會長、又爲遠東熱帶醫藥會駐華書記云、

▲麥克諾登將軍　久駐印度、於東方情形、頗爲熟悉、對於租界市政、以爲交通問題、最關重要、其解決之法、不在收進轉角處之房屋、與寬放馬路、而在地底或空中通行車輛、此次若獲當選、卽依此計畫進行、其次則爲衛生問題、因曾在軍中、深知蚊類之有害於健康、故將盡力以撲滅之、關於外交方面、不願發表意見、對於義勇隊、則謂當維持其最高之效率云、

▲麥邊　曾爲工部局交通委員會會員、主張改良匯山與新開間之交通、放寬天潼路、使各紗廠與碼頭間之擁擠之交通、可自北京路東段分去一部份、而南京路之擁擠、亦可減少、愛多亞路爲東西大道中之未行駛電車者、今後仍當保持現狀、捕房中之交通人員、必須大增、並主張添設游擊隊、常川準備、過有重大之罪案報告、可以立時出發、按麥氏於歐戰中曾統率航空隊、得有各項勳章云、

▲魯氏　爲一銀行家、對於工部局擬在上海以外募集公債之議、深信就近如新加坡等處、必能踴躍應募、可不必遠求諸倫敦、魯氏以爲工部局對於公衆衛生事件、應取得較大之權限、並主張撲滅蚊類、推廣自來水、多設公用龍頭、以減少池井之屬、

▲麥格利高　對於租界東區外國水手常到之酒肆妓寮、主張厲行監察、增加捐照費、以充添雇人員之用、麥氏對於交通問題、亦極注重、

▲勞特　在華已四十三年、其中四十年、係服務於中政府、以爲今後中外之間、當較前更爲契合、彼此合作、對於其他市政問題、絕無成見云、

尚有前任各議董、以公衆可就其過去之成績、加以評斷、故不發表意見云、

稅務處復總商會電

聲明粵關案已解決

上海總商會昨接北京稅務處電云、總商會鑒、敬電悉、粵關停止起卸貨物事現尚未據總稅務司署詳報、本處已電安總稅務司轉電該關稅司妥籌補救辦法、並就近與貴會接洽、再頃得粵關來電、此事業已解決、船隻照常裝卸、並聞、稅務處宥印、

總商會推定公庫促成會代表

顧馨一等四人

上海總商會昨復函關稅公庫促成委員會籌備處云、敬復者、昨誦來函、以關稅公庫事、公推兩商會銀錢公會四團體組織關稅公庫促成會、由四團體各推舉委員最多七人、速爲函報等因、祇悉一切、當經敝會董事會公議、推定顧馨一朱吟江姚紫若姚慕蓮四君、爲代表、相應備函奉復、卽祈貴會查照爲荷、此致上海總商會、

威靈頓今晨北上

胡適亦不久留上海

英國退回庚子賠欵委員會長威靈頓來滬後、曾受中國官廳商兩界之歡迎、聞昨日上午十時許、中國委員胡適之、曾與蔣士敦爲一度晤面、有所洽商、威士夫婦及其隨來之人、均將於今晨乘海關巡船北上赴京、許交涉員及胡適之等、均將赴輪埠歡送、據胡氏云、威氏此來、携有許多材料、此種材料於中國頗有相當利益、惟英政府之意、以爲尚須暫守秘密、故須經考慮後、始能發表、至胡君本人、將不久留上海、將俟威氏等北遊返滬後、再決行止云、

華商烟廠反對運單徵費

上海各業在過去之歷史中、其最不安頓、時時發生問題者、厥惟捲烟一業、探其原因、則由於中外烟商之競爭、而稅局方面、復因內部關係、循至糾紛愈多、不可究詰、故華界捲烟商人停售抵制、屢不一見、而此次停售期間、竟達一月之久、雖處洽卿曾允爲調停、而結果尚難預測、距在此捲烟貼證問題、尚未了結之時、而華商烟廠方面、又因運單徵費問題起而反對、亦殊耐人尋味之事、昨日華商捲烟公司代表在勞合路會所開會、討論對待辦法、三時開會、由陳良玉報告開會宗旨、沈維挺報告烟商停業與烟廠損失之關係、當由廠家代表陳才寶報告、謂稅局平時對烟商運貨、定有辦法、在上海方面、如須將捲烟在南市閘北推銷、須推銷證、如須裝往他處、須領取運單、塡註烟捲額數、向稅局換領出境單、然後放行、但此種單據、例不取任何費用、乃近來稅局方面、對領單手續、故意留難、據目視者云、有人在上海批到捲烟多匣、向稅局領取運單出境單、上午携烟前請、局中人員遲延不發、諉午後發給、至午至晚、仍不發給、詰之、則謂爲局長未曾簽字、復諉、日來取、有將捲烟存放局內者、次日往取、則局中以未出收據、堅不承認、遂致多數小販、有哭涕者有之、矢誓不再售捲者有之、傷心慘目、目不忍覩、但同時有人領取單、如繳小費、則隨到隨發、絲毫無阻、夫經紀小販、爲烟廠推廣銷路、而被稅局留難、直接病民、簡接摧殘華商營業、而終因不啻爲外商出力、故烟廠同人、不得不籌對付方法、嗣有人報告、稅局方面、近向烟公司方面徵收運單手續費、五角至一元不等、如不繳付、則多方留難、亦應一併商議對付、次路錫三報告、運費征費、實爲非法行爲、絲總特稅局方面、曾有函通告各公司、大致謂所有捲烟、無論運銷本省外省所領之運單、槪不收取手續等費、如有私徵情事、准烟商向總局控告云云、於此可見此事實爲背乎定例之事、且此項通告、曾刊申新兩報、衆目共見、如再有此種情事發生、卽可控總局云云、最後僉衆議決、由華商捲烟廠公會致函特稅總局及上寶稅局質問此事、一方面再請勞敬修、陳才寶、沈星德、王維谷四君請虞洽卿向總局方面接洽、請總局查明、以維烟商營業、又聞該業中人云、運費征費辦法、雖條文未曾規定、但某外商烟公司、每箱認繳五角之事、則實行已有月餘、因此關係、故牽涉華廠、其結果則恐仍不出商業競爭中運用的手腕也、

日華工潮仍未解決

大晚報云、日華紗廠工人、於二十六日罷工、至發生暴動、戈登路捕房及梵王渡警察署均派隊前往彈壓、此次罷工、因廠方直接雇用新工人而起、男女罷工人員、計共二千八百人、要求廠中雇用新工、必須經過工頭、按此事由各工頭運動、已有數日、至二十六日、日班男工一千三百八十三人、女工二百人、遂一律罷工、並有數百工人、集於場中、要求發給工資且有擁至寫字間者、當被拒絕、一面報告捕房、派隊到場彈壓、因日華紗廠地處華界、故梵王渡警署、亦派警前往、同時戈登路捕房之警備隊亦到、工人方面乃漸形平靜、有離去者、惟餘衆堅持非發給工資不可、一時聲勢洶洶、經竭力彈壓始止、夜班工人、計男工一千二百六十八人、女工六十人、亦加入罷工、並未到廠、直至二十七日午後、仍未開工、但無紛擾云、

南洋烟廠工人因裁工示威

大晚報云、南洋烟草公司烟廠、因裁減人員開除工人二百名、廠中男女工人、卽派動將開除各工收回、並於廠外舉行示威、擲石擊毀玻璃一塊、廠中職員及守門巡捕、卽以皮帶射水、驅散工人、紛亂中有罷工者二人倒地、一人腿受損傷、一人被運貨汽車撞倒、一腿已折、及匯山捕房派隊到來、將衆人驅逐、紛亂卽止、二十七日已照常開工云、

財廳電邀本埠金融界

列席財政會議

江蘇財政廳長李錫純、以蘇省財政亟待整頓、昨特電邀本埠稅所長閔瑞芝、張知事等、以及銀行界重要人物、赴寧會議、聞此次集議之目標、可分爲三(一)十五年度冬漕之預借問題、(二)整頓各縣之牙稅問題、(三)准時報解之辦法、聞會期已定三月五日云、

戒嚴司令部昨日之防範

淞滬戒嚴司令部以昨日爲元宵節、華界各馬路遊人衆多、際此赤化潛張、工潮萌動、深恐有人集衆開會、擾亂治安、特預飭所屬各軍警、在閘北南市安爲防範、閘北寶山路大統路、並有憲兵往來梭巡云、

舊曆元宵節之見聞

昨爲元宵節、天氣晴和、滬城邑廟豫園內、遊人極爲擁擠、該管一區二分署特於淸晨起加派長警、按段梭巡、並將來往遊人分左右行走、故尚無擁軋傷人情事、而南市保衛團北區駐防所、亦撥派團員在園內巡邏防護云、租界四明公所、每屆元宵佳節、懸燈慶賀、質行開放、本屆燈節亦於內外掛懸各式燈彩、及名人書畫古玩等、任人遊覽、晚間并有絲竹音樂、燈謎等助興云、

上海電話局營業發達

上海電話局自與華洋公司訂立通話合同正式簽字、自陳公錦接任局長後、繼續辦理、業經正式通話、陳局長對於各科處理事務、切實整頓、自華洋通話以來、商店居戶掛號裝用電話者、紛至不絕、現總機號數已滿、故陳局長現已令程司計畫、加設總機、以便推廣號數、惟該局經費、有月收入、不敷出、故添購材料及工程方面進行較爲困難、茲開新議酌訂用戶裝置電話納費規程如下、(一)用戶電話費每月銀五元、(二)裝費每戶銀二十元、(三)押匱銀二十元、(四)院內移機費銀十元、(五)院外移機費銀二十元、業已通告各用戶查照云、

滬錫長途電話下月朔通話

部委陶鳴岐之談話

滬錫長途電話因營業權問題未決、致未通話、交通部特派陶鳴岐南下接洽、迭誌本報、茲悉陶係現任交通部電政司話務員、原籍無錫、此事因無錫電話公司堅持取銷電報局轉線通話辦法、始允簽訂合同、故特委派陶氏南下、分向錫蘇兩地電話公司經理、暨電報局長、竭誠磋商、業於前日返滬、昨午無錫旅滬絲商孫某往晤陶　大南門電話局、據稱交通部以滬錫長途電話關係商業至鉅、未便長久停頓、故特派部人南下、分赴滬蘇錫與各電話公司經理及電報局長會商通話辦法　奈無錫電話公司等堅執前項意見、磋商不易、當卽據情電部、奉部示以此項長途電話、既由各該地電報局出資就原有電桿附掛話線、則轉線權應操諸各地電報局、如錫蘇兩電話公司堅持前議、決定於下月卽(三月)一日起由各地電報局先行開放通話、共通話辦法、上海發話者須先掛號、挨次通話、由蘇錫兩地接話之電報局紀錄、分飭信差送來、至蘇錫兩處欲發話至滬者、均可直接通話云、觀此、則滬錫長途電話通話之期、出月朔可望實現、至通話費、前本規定滬錫每次七角五分、蘇錫四角五分、現已改訂滬錫六角、蘇錫兩角云、

葡萄牙義勇隊念週紀念

字林報云、萬國義勇團葡萄牙隊、於二十七八兩日舉行念週紀念、按該隊係於一九〇六年二月二十六日成立云、

靳雲鶚派員採辦軍實

鄂豫聯軍第一軍長靳雲鶚、以缺乏軍用品、特派副官長黃殿臣來滬、採購軍用品、聞爲數頗巨云、

紅會救護豫戰之報告

中國紅十字會總辦事處、昨據漢口分會報告云、頃接救護隊來函報稱、本隊自十七日起連日在信陽城外、掩埋陣亡尸身、約計一百餘具、又收診傷兵及誤傷之人民一百七十餘名、除輕微傷者、隨診隨時遣歸、及重傷者留隊醫治不計外、茲有受傷最重之五名、派隊員張漢卿、護送回漢、請留院診治等語、業由敝會收容第一醫院、妥爲診治、相應據情報告云、

楊先芬昨日回滬

滬杭路車務總管楊先芬於前日赴杭考查路政、事畢於昨日搭午快車回滬、

改浚黃浦江案之近訊

徵求整頓計劃書

江海關爲改浚黃浦江案、已在積極進行、整頓浮標手續收買舊浮標問題、已經各國輪船公司贊同、故決意逐一改遷、惟對於此後新設浮標工程、究應如何規劃、關係重大、特分函各國有關係之輪船公司、徵求整理計劃、以資參考、各公司現正在討論研究之中、截至上星期六止、尚未有具體意見投到云、

和蘭領署今日遷移

駐滬和蘭領事館、因舊屋不敷辦公、定於今日遷至愛多亞路九號、新屋辦公、業已分函通知中外官廳各機關一矣、

海關收買浮標問題

發表整理計劃書

江海關因謀改良上海港灣、擬收買港內浮標、從事整理、其整理計劃書、已於上星期六分交各國關係輪船公司閱看、各國輪船公司卽將決定具體意見、答覆海關、其內日人各船公司、擬就日本在滬之貿易、關係與浮標問題、判斷本國貿易之得失、以定此際應採之態度、現正蒐集各項材料云、

租界新建房屋日多

房租隨之減輕

上海公共租界與法租界、自前年之交易所發達、各處房租、按年遞加、連年又因戰事、避難人民、均以租界爲安樂窩、故稍有資財者、多購買空地、建設市房、但調查房租、如公共租界南京路愛多亞路等處、房租尚昂貴、如滬西虹口滬北、所造新屋、因無人承租、房租較前低落三成、法租界方面、如法大馬路至愛多亞路一段、租價仍昂、自法租界貝勒路至南段馬浪路唐家灣、西至盧家灣徐家匯路、北至巨籟達路、東至黃河路太平橋、則因新屋過多、房租較前減少三成、如單幢石庫門或市房、約月租二十餘元、卽可承租、並無押租小費、惟一般舊時承租、或包租之二房東、已大受影響、往來各馬路里口召租分租之紅字條、觸目皆是云、

法租界衛生捐改章

七月一日起實行

本埠法租界公董局、於去年底議決自本年七月一日起、各業衛生捐均按照新章納捐、茲將該局通告錄後、「凡洗衣作冷飲冰食咖啡館麪包水果行店冰糖罐頭食品糖行南北雜貨號、頭等鹹貨號、鮮魚行豬肉莊牛行獸醫飯館粥店點心店以上各項每季捐洋二元每年四季捐二等鹹貨店每季洋一元年捐四次、牛肉莊分頭二等、頭等每季洋十元、二等每季五元、每年亦捐四次、四季捐期每年陽歷正月四月七月十月、成衣舖每半年捐洋二元、年捐二次、期正月七月、小菜場各灘戶、每年四季每次捐洋一元、捐期每年陽歷正月四月七月十月、自西歷一千九百二十六年正月起至六月底止、各種照會一律捐洋二元、惟七月一日起照新章實行、法公董局、衛生處通告、

昨日賽馬之成績

第一次路程一哩四分之一、共十四馬起步、時間二分四十一秒五二、頭馬勝一乘、二馬勝半乘、獨馬八元三角、

馬名	騎師	磅分	馬位
(一)Mexican Money	崑山	一六五	五元五角
(二)Dick Deadeye	泡落克	一五五	十元四角
(三)The Cnu	白克而	一六八	六元四角

搖彩(一)四八三、(二)五二九、(三)七五四

第二次路程一圈跳浜、共十四馬起步、頭馬勝二乘、二馬勝一乘、獨馬一百另七元四角、

馬名	騎師	磅分	馬位
(一)Vanguard	曲力加	一五五	十一元九角
(二)Bribery	白克而	一五七	六元
(三)Coppermine	都金	一五二	十八元

搖彩(一)二八六、(二)八三三、(三)三七八、

第三次路程兩哩、共十四馬起步、時間四分三十秒五三、頭馬勝二乘、二馬勝一馬頸、獨馬三十一元三角、

馬名	騎師	磅分	馬位
(一)Adelphi	白蘭	一五五	十元三角
(二)Rights and Seft	吼特	一五八	十元八角
(三)Dunwell	抱而	一四九	二十元四角

搖彩(一)三六八、(二)九七、(三)一三五、

第四次路程兩圈跳浜、共四匹馬起步、頭馬勝數乘、二馬勝數乘、獨馬五元八角、

馬名	騎師	磅分	馬位
(一)Silver Spur	白蘭	一五六	五元一角
(二)California	白克而	一五六	五元七角
(三)Wild chance	海克馬脫	一五七	

搖彩(一)六七四、(二)八九五、(三)八四八、

第五次路程一圈跳浜、共五匹馬起步、頭馬勝數乘、二馬勝數乘、獨馬七元九角、

馬名	騎師	磅分	馬位
(一)Jack Flint	白蘭	一五七	五元六角
(二)Sea Eagle	白里納	一五七	六元四角
(三)Sueton	信太和	一五七	

搖彩(一)七四二、(二)六九一、(三)一〇三六、

第六次路程一哩、共十二匹馬起步、時間二分八秒、頭馬勝一乘、二馬勝一頸、獨馬九元九角、

馬名	騎師	磅分	馬位
(一)Mad Hotter	吼特	一五八	五元七角
(二)x Ray	崑山	一六六	七元三角
(三)Erich	白里納	一五七	七元

搖彩(一)四三六、(二)二四四、(三)一二七三、

第七次路程一圈跳浜、共六匹馬起步、頭馬勝小半馬頭、二馬勝三乘、獨馬十二元八角、

馬名	騎師	磅分	馬位
(一)Wyulesfield	叩司	一六〇	六元二角
(二)Blue Diamond	白蘭	一五五	五元八角
(三)Hywind	倍克	一五五	十七元七角

搖彩(一)一〇四九、(二)一〇五九、(三)九八四、

第八次路程四分之三哩、共九匹馬起步、時間一分三十五秒五三、頭馬勝一乘半、二馬勝二乘、獨馬一百〇二元五角、

馬名	騎師	磅分	馬位
(一)Warminster	班諾魯	一八〇	十九元五角
(二)White Sanuja	亞倫	一八〇	八元六角
(三)Battletree	克來道克	一八三	十二元三角

搖彩(一)六九、(二)一四一二、(三)五八四、

第九次路程四分之三哩、共十四匹馬起步、頭馬勝一乘半、二馬勝二乘、獨馬六十九元八角、

馬名	騎師	磅分	馬位
(一)Coppermine	都金	一五二	十八元九角
(二)Lambree	衣迪加	一五五	四十二元五角
(三)Sucky Venture	沙生	一五二	二十一元二角

搖彩(一)九七一、(二)一一五〇、(三)五九四、

編餘談

烟禍

▲讀拒毒會致法工部局函、據謂某市街公館馬路大自鳴鐘附近、四週東西半里之間、土行有三十八家之多、眞是駭人聽聞、

▲捕房偵探破獲販土機關的新聞、報不絕書、而土業依然如此之興盛、此中也許別有原因、不過據我人觀察、公堂處置烟案、實嫌太寬、每每重大案情、而僅以罰鍰了事、其[illegible]在前、罰鍰決不能發生權威之效、故記者希望公堂嗣後處置烟犯、格外持嚴厲之態度、俾[illegible]禍、而尤以販土之罪、較吸烟爲十倍也、

縣署定期檢查印花稅

上海縣張知事、奉陳省長訓令改訂實貼印花票、凡彩票戲票遊券等類均須實貼、該縣並定於三月二十日實行檢查云、

國際協會之日代表抵滬

日本法學家岡島六一博士、奉命來滬、視察司法、并出席國際律師協會年會、已於昨日抵滬、寓上海俱樂部、現因國際律師會、開會無期、故擬設法催促、以期早日開會云、

上海北海間航路開始

日本郵船社新開上海與日本北海道間航路、已派定第一船竹島丸、定期三月十一日由北海道根室出發、十二日由釧路巡航來華、十七日抵滬、至二十日由滬開回、經由韓國釜山開往館云、

上海市鄉議會召開成立大會

—三月三日—

上海市鄉議會聯合會籌備處、昨日分函十九市鄉議事會正副會長函云、逕啓者、本會於二月十日、開起草委員會、所擬簡章、曾經遞請貴會審查增刪、茲定於三月三日下午一時、假座也是園、開成立大會、選舉正副會長、務希貴議長、代表貴會、屆時蒞臨、事關重要、千萬勿悞、無任感禱云、

私販手鎗犯分別判押

英捕房包探前在西華德路及法租界麥底安路七號門牌鎰記小客棧十五號房間內拘獲私販軍火之四川人陳文華、曾敬之、李倍青、周筱秋、陳漢章等五名、抄出手槍兩枝、子彈四百八十粒、解往公廨訊押、昨晨屆判決之期、捕房將被告等解案、詰之被告陳文華、供稱向在輪船充當茶房、所有子彈、係周筱秋託我帶至船上、行經西華德路、被捕獲、曾敬之供詞與陳相同、質之李倍青、供稱此項槍彈、係周姓之物、我並不知其來歷、周筱秋供該槍彈係在逃之黃姓押在我處、現擬帶回四川銷售等語、而陳漢章供與周等並不相識、不過同住一棧、並延律師辯護、經中西官核供、判決周筱秋發押西牢二年、李倍青押六月、陳文華與曾敬之各押三月、陳漢章控案註銷、槍彈沒收、

縣署遣散南北市難民

上海縣公署昨日會同松滬警廳、派員調查南北市潰兵難民、結果共得四十餘人、惟此項流民、均係魯鄂兩籍爲多、給資遣散、爲數至鉅、聞將商請中國濟生會云、

滬埠存米之報告

據上海米業公會稱、滬埠存米、據調查員之調查、及各米號之報告、租界方面在陽歷元月十五日後、可維持四十五天、南北兩市除居家屯積外、可够四五兩月之需云、

工業材料試驗所進行消息

京津青島分部進行

中國工程學會此次籌劃創設工業材料試驗所、係全國工程界之需求、該會會員、遍布各處、莫不贊同、卽開北京分部自去年十月選舉國立工業大學教授吳承洛爲總幹事、京漢路工程師陳體誠爲會計、協助總會進行、每月集會討論、吳君並於二十日因請擴展欵事來滬與總會會長徐佩璜、凌鴻勛、磋商一切、已於前日赴漢口接洽、又天津分部因此事組委員會研究進行諸端、今年新舉京奉鐵路工程師胡光應爲部長、津浦鐵路養路股長羅英爲代表、對總會一體扶助分途進行、至於靑島、會員約二十八、于二十一日成立分部、選舉膠濟鐵路機務處長胡端行爲部長、工程師王節堯爲書記、侯家源爲會計、對總會計劃、商議具體補助辦法、該試驗所指欵方面、不久將有成績也、

拒毒會致上海法工部局函

請查禁法界販土機關

法工部局總辦鈞鑒、敬啓者、茲有一事、敝會認爲與法租界市民之幸福、有深重之影響、亦與貴局之名譽、有莫大之關係、不得不臚列上陳、特請鈞座注意、按上海之有大規模鴉片營業之組織、久爲全埠人士所共知、其流毒之結果、業經造成巨大之禍害、非居民方面起成强有力之輿論以反對之、及華洋當局嚴厲之取締、萬難肅清之希望、而尤需在滬有租界各國之贊助始克有效、去年十二月七日、上海時事新報刊登上海土商大活動新聞一則、內開列法租界土行三十六家地址及行號表、引起各方面之注意、此項事情當應早爲鈞座所鑒及、惟至今時逾二月、未見貴局有何舉動、至深令人惶惑、敝會對於貴局嚴禁毒物之希望、竟爾盡付東流、據敝會所知此三十餘家之土行、至今仍公然營業、絕無顧忌、敝會禁賣禁運鴉片毒物委員會、於本年一月二十八日開會討論本項問題、當經議決委派專員前往調查實況、以便設法對付、旋據該專員於兩日後返會報告、稱貴局轄下之菜市街公館馬路大自鳴鐘捕房附近四週東西半里之間、有土行三十八家、除開陳行號地址外、并附有鴉片一包爲證、該物係中華慶里一四八號披屋內英昌土行以洋二元購得云、敝會得斯報告後、特再委派辦事員二人於二月十日下午再往該地按址詳細覆查、以示鄭重、該職員等除提出附件之報告外、并以洋八元一角購得懿德里二弄八號鴻泰、寶興里二十三號鄭協記、德銘里一弄二號同昌、中華里十一號三興、明德里二號新康、吉安里第二家同茂等六家土行之鴉片、并蓋有行號名印、足資憑證、與敝會禁運禁賣鴉片毒物委員會前此特派專員之報告、足以互相發明、敝會當將該報告附呈卜閱、并附鴉片樣數件、以爲佐証、貴局辦理完善、耳目週到、今竟有此等大規模之非法營業、發現於貴局轄下、巡捕警探日夜搜巡、而竟一無所知、寧非駭人怪事、敝會以此事關係至大、不得不請貴局注意、并提出下列三種建議、以資貴局之考慮施行、(一)法界販土行號之名稱地點、自經披登各報之後、至今已有兩月有半、未見貴局有何舉動、究竟其間有何阻礙困難情形、殊屬令人不解、深明貴局對於此事予以相當答覆、(二)敝會深望貴局對於法租界販土行號、全予封閉、並將內中關係人從嚴懲辦、(三)敝會深望貴局能擬定一種實際有效之計劃、將法租界內鴉片完全永遠肅清、使從事土業者此後永無活動之機會、敝會設立之宗旨、爲肅清國內之鴉片毒物、對於此事極願按力之所及、襄助貴局禁絕之、專此上達、順頌公安、并候回示、中華國民拒毒會啓、

▲國民拒毒會調查法界販土之報告　查得法租界販土機關如下、在懿德里四家爲、郭煜盛(十一號)和德(三弄五號)鴻泰(二弄八號)寶記(三弄四號)在寶興里七家爲郭源茂(三十七號)怡大怡盛(三十五號)鄭協記(二十三號)郭寶豐(二十九號)郭協盛(二十四號)廣茂和(三十三號)在愼興里一家爲鄭洽記(十二號)　在德銘里一家爲同昌(一弄二號)在中華里五家爲三興(十一號)偉記(四號)協昌(十三號)榮盛興(四號)(四號)在昇平里一家爲同順公(二十八號)在明德里四家爲福興(二號)源和(六號)新康(二號)大昌(六號)在華慶里四家爲天聲(一四六號)仁豐(一四二號)協康(一四六號)英昌(一四八號)　在吉安里七家爲春記新(總弄三號)南誠信(十四號)源餘(十四號)同茂(二號)生茂(二十一號)大雲吉安(二十一號)在天錫里一家爲源大(二十二號)

其日營業以郭煜盛與三興等數家門市爲最發達、鄭洽記同昌等數家批發爲最發達、在郭煜盛門外十分鐘之間、來往顧客七人、男三女四、均面帶烟容、衣衫襤褸、探首縮腦、時露不安之象、且似有流氓式者一人、在外梭巡、意必爲放土號之偵探、備防意外事之發生者、在三興立五分鐘、該號大開其門、內容更其洞見時顧客滿座、約八九人、男女參雜、互論土價、一若普通商家之買賣然、懸黑板二、一以白粉書「老雲」兩大字、邊有小字兩行、爲「每兩三元、一元起碼」八字、一爲價目單、土產貨若干、洋貨若干、一一詳列、綜觀各土號之招牌、多書爲匯兌莊字樣、不知者萬難辯識其爲販土機關、至其內部佈置、據觀察所及、類多高櫃鏡欄、而源和玻璃窗內、更置短板壁、略寫人許、旁開小門、僅容一人之出入、張貼紅箋兩條、文「年內五天、優待顧客」、意必謂該號經買土外、兼設煙燈也、旋入寶興里、烟臭撲鼻、特以七號猶甚、亦難辯其臭味之所自來、總之、在有土號開設之里內、其出入之人、偶一留意、即以衣衫下墜、鴉面鳩形之烟徒居多、出入於土號者、更不必論、此乃法界販土之概況也、

有美堂

中　西　文　具

中西文具　無不齊備　件件精美　人人愛用　定價低廉　尤爲特色

上海南京路　有美堂啓

懸賞緝拿王叔超

本公司職員王叔超攜款潛逃除呈報官廳緝拿外特行登報懸賞緝拿凡有通風報信因而捕獲者酬洋一千元如能因而獲得原贓者當另行重賞可向上海北京路本公司或北京西交民巷分公司報告辦理儲款以待決不食言該逃員係浙江温州樂清縣人年二十九歲中等身材面帶黃瘦有額徵橫痕閉係少時跌傷者平日吃飯常用左手執鐵雙眼看人常向右邊下斜能說普通官話略帶溫州口音合併奉告

上海　通易信託公司啓

通易信託公司銀行部

特設儲蓄專處

本公司銀行部爲奬勵儲欵保護儲戶起見・現已專設儲蓄處・將儲蓄存欵與普通存欵完全分開・會計獨立界限分明・且遵照儲蓄銀行則例由本公司董事長總經理對於儲戶負無限責任・至於儲蓄存欵之種類計分六種・利息均從優厚手續又極便捷・并備極精美之儲蓄盒供儲戶領用不取租金・倘有詳章函索即奉

總公司　上海北京路一二七一號
分公司　北京西交民巷七十七號

力爭閘北自治之文電

▲閘北商會籌備處電　南京孫聯帥陳省長崇鑒、報載傳道尹奉令接管閘北市公所羣情惶駭連日各法團紛紛電請維持、鈞座尚無表示、商等同深惶恐查閘北自民國紀元、原於市政廳之設、民三袁氏摧殘自治、改歸官辦、名之爲工巡捐局、原非法制所定、民十省令恢復自治、去歲閘北市民依市鄉制遴辦選舉、呈奉省署指令由董事會接收工巡捐局、改爲市公所、商民等毋任慶幸、柔仰鈞座以民意爲歸、愛蘇無異愛浙、省長提挈民治、既蒙核准於前、當不致推翻於後、特懇收回成命、以維自治、而順輿情、不勝迫切待命之至、上寶兩縣閘北商會籌備處全體會員仝叩感、

▲眞茹鄉副議長電　南京孫總司令陳省長崇鑒、報載鈞令滬海道尹接管閘北市公所、迭經各公團呼籲諒邀鑒察、查此案發生、倏將半月、鈞座尚無表示、淞滬數百萬人民、渴望解決、情殷萬狀本鄉與閘北毗連、關係尤切、用敢電請鈞座始終維護自治、令飭閘北市公所繼續辦理、以免紛更、臨電無任盼禱之至、寶山縣眞茹鄉議事會副議長周鎬叩感、

▲漕河涇鄉教會電　南京孫聯帥陳省長鈞鑒、閘北市設立工巡捐局、係在自治停頓時期、於法制上原無根據、今於自治恢復之際、市公所市行接辦、復予收回、諒非聯帥省長之本意、伏乞俯准地方之呼籲、明令維持、臨電不勝待命之至、漕河涇鄉教育會叩感、

▲塘灣鎮商會電　南京孫聯帥陳省長鈞鑒、閘北市公所、即昔之閘北市政廳、均由地方自治制度所產生、自袁氏摧殘民權、廢止自治、於是市政廳、改爲工巡捐局、已逾十年、成績如何、人所共見、今幸自治恢復、市公所業經成立、即以一二僉斷攻訐之故、遽令復歸官辦、自治動搖、羣情惶惑、業經上寶各法團紛電呼籲、聲嘶力竭、伏祈鈞座賜予維持、以順輿情、無任感禱、上海縣塘灣鎭商會叩感、

淸鄉總署整頓保衛團之訓令

江蘇全省淸鄉總署日前訓令各縣知事文云、案奉總司令部省長公署會銜參字第四一九號指令內開、爲擬請整頓江北各縣保衛團、及警備隊聯防主任改稱訓練主任、恢復各屬警備隊聯防事務、由該署加委、乞示核、由呈悉除徐屬各縣團於整頓警備隊保衛團等事、已由徐州陳總司令另籌辦法、除均准如所請、分別辦理、並飭各縣保衛團應行嚴定課程、責以操練、自應要舉、即由該總辦傳諭遵行可也、仰卽遵照、此令、等因奉此、除分行外、合亟令仰該局卽便轉飭所屬各縣調查縣警察、警備隊、水巡隊、商團、保衛團表各七張、計二十五張、連同詳細填寫、除本縣存二張外、其他各五張、呈送該管專局各留一張備查、其餘轉呈、本署分呈省民兩長備案、此令、

法童公學將遷移

上海泰晤士報云、兩家碩花園之法國總會舊屋、擬改作法童公學、而以現在之法童公學、作爲公董局辦事處、已由公董局工程師納皮亞、向工程處提出計劃、於法童公學添建房屋三所、以作辦公之用、聞此事有關係之各部、將討論詳細辦法、以便提出於下屆公董局會議、按法童公學遷移之主要原因、以霞飛路交通日繁、車輛來往不絕、於學生進出、不免危險故云、

昨晚寶康里刦盜鎗殺傭婦案

法新租界霞飛路寶康里卅九號朱姓家、於昨晚九點半時有傭婦出外購物回家、從後門入內、時有盜匪數人尾隨其後、亦一擁而進、該傭婦見事不佳、即大聲喊盜、盜即袖出手槍開放、彈中該傭婦要害、立即倒地殞命、匪等因見肇事、即一哄而出、四散逃逸、後經事主報告霞飛路捕房、捕頭飭派特探同包探劉阿昌、何土根、西探目白爾地等、前往查勘一週、當將尸身車送同仁輔元堂驗尸所、候稟請解員檢驗、一面諭令通班各探緝、

女子日報之復活運動

上海女子日報創辦人徐鐵符、自該報停版即赴日與同志接洽、留日學會頗以該報停版爲憾、現由肄業東京女子醫專學校之查織雲等發起、組織留日女子日報後援會、推余濟銘、王步文、薛嗣育、瞿宗文等爲委員、設事務所於東京小石川區林町四十號之翰雲奇宅、謀積極援助之法、並聞該報將於三月中遷設租界、準備復活事宜云、

日署司法主任蒞任後之審案

駐滬日總領事署、新任田島司法課長、蒞任後於前日上午開始審案、計審刑事案兩件、一爲行使僞鈔票、一爲詐欺取財案、均未訊結、現定下月二日續訊、現因法權會議調查領事裁判權近狀、故擬將積案理清、以便具報云、

吳淞釣船局稅捐歉收

吳淞釣船局每年稅收、向以閩省木植爲大宗、佔比全額十分之六七、前因閩省軍隊强欲於額外加抽木稅、而各木商全體反對、相繼停運迄今兩月、影響稅收不在少數、當此舊歷新年、商業停頓、進口船隻寥寥無幾、兼以開征滴箪船捐、各船商尙在觀望、迄未實行、約計二月份稅收、亦難及額、局長黃頌之、爲此焦慮萬狀、擬不日晉省將短收種種原因、面禀省財兩長核辦、請求照特別情形免予計比云、

張知事整頓田房契稅

本邑田房契稅、前奉張知事查因收數短少、大加整頓、並派本署丁稽查長督同各稽查、嚴密偵查在案、茲悉縣署迭據該稽查長報告、往往一經查出、卽有紳董出爲說情、故辦理諸多棘手、張知事以其中是有地保等串同舞弊、飽入私囊、特於昨日函令各市鄉公所、勅諭各圖地保、遇有田房買賣、不得再行將契價少塡隱匿、致干提究、一面仍飭丁稽查長上緊查察、毋稍徇情云、

問殺嬰孩處三等徒刑

醫生秦翦人之妻秦石氏、前在地檢廳狀訴伊夫公然侮辱、而秦亦反訴其妻將產孩謀斃、當奉驗訊、斷定該氏有殺人嫌疑、起訴審廳、訊辦在案、前日奉諸推事官等審訊終結、諭候宣判、昨日上午諸君會同郭檢察官開庭宣判、以秦石氏至案審判、以其殺人罪成立、姑念女流、且死者又係甫生之嬰孩、從寬處三等有期徒刑三年以儆、

租界刦案

▲法租界愛多亞路二百六十九號廣東人龍宗潮家、前晚十點四十分時、突來盜匪七人、擁入後門入內、袖出手槍、嚇禁聲張、當被翻箱倒篋、搶去古戒一只、值洋八十元、現洋一百元、鈔票四百七十六元、衣服數件、共約值七百餘元而逃、由事主報告捕房請緝、

▲前日上午一句餘鐘、有盜匪八名、侵入新閘大沽路六百十六號門牌徐阿福裁縫舖姚姓家、六人在外把風、兩盜直入內室、袖出手槍、嚇禁各人等聲張、任意搜刦飾物現洋、携贓而逸、事後經陳檢點、共被刦失贓物值價一千數百元、當即開明失單、報告新閘捕房請緝、

▲盜匪江陰人劉永寶、於一月、號白晝糾黨持械雇坐船隻、開往浦江、擁上立興船、搜刦銀洋衣服、分贓逃避、前日被水巡捕偵探王志祥查悉、會同新閘捕房探捕將劉拘拿獲、解入捕房、昨解公堂、經中西官預審之下、判劉永寶准給來探帶回歸案訊辦、

混當贓物

▲滬西武定路八百五十一號門牌某姓家、前晚六點半鐘、有三盜撬門直入、當被刦去金戒一只、銅元十千文而逃、幷未傷人、

▲安徽人丁炳、丁道函、余明海、昨將僞銀手鐲在北河南路五百六十五號方老成所開當舖內混當、被夥察破、報捕派探季寶林侯福林將丁等三名、連同僞鐲拘入捕房、候解送公

看戲起釁

▲浦東花園石橋大興舞台、因舊歷新正初二日、借與工人開會、釀成工等衝突、曾經警署傳諭暫行停演、現因案已解決、該園復於昨日(即元宵日)午後一時重整旗鼓、甫經開鑼、詎忽來遊民數十人、滿前充集、園經長之王德明詰責、一言不合、遽而用武、王勢孤不敵、被毆受傷、負痛逃去、避於張湘廷家、又被若輩追蹤趕到、張攔阻不住、雙方互毆、各受微傷、旋經崗警到來、將王德明、張湘廷、及滋事之朱桂生、王道生、暨証人馬金標、姚和尚等、併帶至署、王署長、諭候查明詳情、核辦、

誘拐婦女

▲閘北烏鎭路平利地產公司經理孫浩明、泰興人、前日偕其十五歲之妻妹王毛頭扭乳傭李顧氏至四區控稱、日前毛頭被該乳傭誘拐至常州婦人吳李氏家、串同吳彩臣、顧王氏、李五寶、金永福、王松亭等、欲帶往外埠變賣、今日乘間逃回、詢悉情由、扭案請究、經劉署長飭警將一干人逮獲、質訊之下、轉解司法科、昨奉督科員、訊得原告所訴不實、各被告分別保釋、

▲揚州人淩德福、住虬江橋大德里、前日扭南京人尙老二至五區一分所控稱、民妻楊氏向在嘉興路楊姓家幫傭、今正初九、因家務口角、詎有住居煤屑路之尙老二、屢圖誘逃不遂、初十日乘民夫婦失和之際、將氏拐匿、今日在途遇見扭案請究、當經質訊之下、判尙收押候查、昨日淩楊氏忽自行投案聲稱、與尙老二素不相識、現在日本人家傭工、奉判解科楊氏給淩領回、當押十天以儆、

來函

啟者、頃閱貴報(二月二十七日)登載「旅館出盤發生糾葛」新聞一則、不勝駭異、查公共協記旅社、係由吳富榮盛恩鄙人開設、全部資本、概係鄙人獨出、吳祇虛負股東之名、全客歲營業不振、於七月中租給蒞倘文君營業、並乃盤收押櫃、招收茶房、至八月中、債務纍然、莫能清理、茶房人等、仍要求鄙人維持、所有押金收條、概由蒞倘文具名、鄙人當然不負責任、厥後鄙人因茶房人等未免可憐、重加新股千元、繼續營業、由帳房負責、并由公舉之經理呂君周君、先後全權辦理、鄙人始終未嘗親與其事、客歲底全部虧折拍賣、亦不足抵償、乃由大股東周君、商請鄙人推盤　由鄙人及周君署名全盤　讓渡於方君接辦、并清理債務、一無餘剩、有冊可稽、不期吳富榮以空股圖詐　扭鄙人控訴捕房、業經捕房查明前情、董姓之事、與鄙人無涉、而吳又係空股、將吳申斥了案、此則公共協記旅社出盤之前後實在情形也　敬祈依例更正、不勝盼禱之至、此候撰安、張天武啟、二月二十七日、

服用濟導丸立愈閣下之傷風

傷風感冒之際首貴通利大便使大腸有序並令身體發汗則傷風立治是以患者亟宜用熱水洗足或用熱水沐浴使週身發汗抹乾之後立卽蒙被睡臥並吞服清導丸三粒應用開水或茶湯一大杯飲之次日早晨卽能爽適全愈紅色清導丸雖微小細粒其功效奇妙無匹專治大便秘結能平肝火且令內臟清潔可殺一切疾痛之微生蟲利膽汁止頭痛能除面上紅瘰癧疹可令皮膚光潔且免痔症痛苦凡經售西藥者均有出售或直寄郵票大洋六角至上海江西路六十號韋廉士醫生藥局原班郵奉一瓶可也每六瓶大洋三元郵力在內

彼等之喜樂如何全備

黃先生與夫人及小公子之實史

先有哲言曰婚娶而得平安乃是世間之天國然彼所言者尙未完備因欲得天國十全眞樂必須有健全之兒童方可蓋婚娶之後而無兒女者不得謂之喜樂全備卽如荷屬東印度爪哇八馬壟中華學校校長黃松生之經歷乃是彼與夫人及其公子之謝函詳述於左其來函云內子前曾患白帶之症體甚軟弱難期生育見各報每刋韋廉士大醫生紅色補丸之奇功鄙人爲內子購買數瓶試服之下立見功效連爲服用舊症告痊身體健壯夾年得產一子無如嬰兒產後即患感冒傷風且有腹瀉等症終夜啼哭不能安睡日間亦復如是及至敝友校員劉賢吁先生自爪哇直葛來校竭力舉薦試服嬰兒自己藥片不料服用之下立見效力服未久非但諸恙全消且強健肥美鄙人深感韋廉士大醫生紅色補丸能使男女身體康健復原早已名馳天下且亦爲婦科各症之聖藥也曾經治愈　血薄氣衰　少年斷傷　腦筋無力　胃不消化　瘋澀骨痛　筋系疼痛　山嵐瘴瘡　以及一切血薄如水腦筋衰殘所起各症均可療治凡經售西藥者均有出售或直向上海江西路六十號韋廉士醫生藥局函購每一瓶大洋一元五角每六瓶大洋八元郵力在內

家庭衛生小書奉送　敝局印有名醫康健談及嬰兒康強指南等書如欲索取即須寄一明信片墊寫姓名住址寄至上海韋廉士藥局原班郵送各一本可也

韋廉士大醫生紅色補丸　DR WILLIAMS' PINK PILLS FOR PALE PEOPLE

上海南京路　種德園老藥局謹祝

新禧　恭賀

並祝服本園烏鷄白鳳丸有意想不到之功效連生貴子

茲屆新年優待主顧凡購本園自製藥品滿洋二元贈送曼陀時裝精美仕女畫片一張

烏鷄白鳳丸惟祇號最精良

精美保證書函索即奉

治效

●調經種子　●赤帶白帶　●月事先期　●月事後期　●經來不止　●經閉經痛　●氣虛不舒　●頭暈疼痛　●經來忽止　●四肢無力　●面黃肌瘦　●氣滯腹脹　●子宮虛冷　●腹脹腹痛　●一切胎前　●懷胎發症

每丸一元　●上品每丸五角　●中品每丸二角　上海發行

本號創製烏鷄白鳳丸一十餘年遐邇皆知凡女界無論患各種疾病均能奏效功速爲最效驗者以調經種子經痛白帶最爲無上之品前經所年採求保證書共得數百封之多可知此丸之功效今本號擇印成册分送同胞欲知此丸治效之內容凡購白鳳丸一合定奉贈一本如索取者當奉上購本號之白鳳丸新用有保證書爲據庶免有假冒之虞也

上海之趙玄壇

沈星如

正月初四、俗稱為財神生日、是日之夜、人家皆備水果酒肴、供獻趙玄壇、是名接財神、滬上大小商家通行之、今歲華界接財神、趙玄壇隔年早有預算、誰家當供獻若干財帛、誰家當犧牲幾個豬頭、凡列入此公預算者、即難倖免、且風聞黑臉玄壇、亦染赤化、居然大倡公妻主義、曾在四馬路某西餐館、強迫異性新聞家為其臨時夫人、女新聞家當時懾於淫威、忍垢含辱、不敢聲張、只得遠至國外、始將其被辱實況、盡情宣諸異國報紙、我人僅知玄壇嗜食野味、愛啖羊肉、不意此公亦好色之徒也、失敬失敬、

好貪財貨、固財神本色、故此屆玄壇駕蒞上海、對於搜刮民財、亦未遑多讓、華界之各游戲場所、皆被其吹毛求疵、一再要索、供獻稍遲、即威靈顯赫、管教人傾家蕩產、故玄壇駐滬之日雖不多、而玄壇之臉部、則已由烏黑色轉呈黃澄澄之金色矣、

百像圖

六八六　魚圓像湯糰

六八七　魚翅像線粉

六八八　紹興酒像茶

（憶琴生）

馬路見聞錄

阿溫

新近淞滬警察廳、嚴廳長出告示禁賭、說新年已過、賭博妨礙治安、著各區署一體嚴行查捉、警察先生於是忙着捉賭、小戶人家的叉馬雀、被警察先生們查着、都捉將官裡去、昨天我住的這條街上、有幾個人在那叉三百文底的小馬雀、卻然被警察先生們光顧、都捉將官裡去、有一個人身上恰帶錢十元、實頭大洋、抄着了老實不客氣、一古腦兒充公入官沒收、但是有一家大商號、日夜牌聲隆隆、警察先生卻是不聞不問、聽說這家大商號 是什麼會長開的、

老閘橋堍下的地貨行、因為巡捕房不許他們把貨物堆放馬路上、兩下合經衝突過了、結果因為馬路上堆放貨物 確是妨礙交通、地貨行祇得讓步、這是租界上的一件事、南市外馬路的雞鴨行、往往把雞鴨籠子堆放在門口馬路上、有時佔着不少地位、幾乎和電車軌道接近、老太平弄、會館弄 那二條弄裡、常常滿弄都放着雞鴨籠子、幾乎連一個人都不能走過去 這樣的情形、從不曾見警察先生來干涉或是取締他們、這是華界的一件事、

有一天黃昏時候、突然間我們門外有高喊救命聲、我急忙出去看時、是一個操北方口音的人、惡狠狠揪住了一個穿短衣的人、惡狠狠的打、頭也打破了血也流了、我攔住了打、問是什麼事、不料一個操北方口音的是放印子錢的、一個穿短衣的是借印子錢的、借了印子錢到期還不出來 惹得放印子錢光起火、便惡狠狠的打起來、我說不能這般打、放印子錢的說、不這麼打他、他是不會還錢的、先生等着看罷、說着惡狠狠又是一拳 果然那穿短衣 經了這一拳、服服帖帖拿出錢來了、我只得關了門進去、

初到上海的鄉人、是扒手們的衣食父母、扒手們是警察先生和偵探伯伯們的衣食父母、所以這般初到上海的鄉人們、在碼頭輪埠等地、被扒手偷竊去的東西物件、除非扒手們自己和你來講取贖的價格外、無論報告誰也是不中用 須知人贓緝獲、把贓並送還失主、這是上海沒有的事啊、

觀凌波仙子

西園

新舞台的新劇、當然因為他們的舞臺大、佈景巧、藝員的智識高的緣故、也就在上海獨執牛耳了、他們排演的戲劇、是以『勸人為善』為宗旨的、新近喧鬧全上海的連環戲『凌波仙子』、也是這樣勸着人、這齣戲的引人入勝、只備僅是在連映影片時的動作有真的藝員和唱者、開上海未有之先、所以價錢賣得大些、還是有許多人來鑑賞、以致前排的花廳月樓、都被豪目半真半假的包了去、不許後來者插足 在這種現象之下、尤其能夠表現出上海人對于凌波仙子的一股熱忱、

我在昨晚因來了幾個鄉親、所以能有機會同凌波仙子相見、凌波仙子的出處、大概是照聊齋上的小翠改編的、小翠本是玉皇的女兒、她同着王元豐本門胡鬧、以弄出許多有趣的來、小翠是最歡喜笑、即使打她罵她、她還是笑、因為善笑的緣故 所以在劇自方面、就配上一個也是最歡喜笑的方紅葉、方紅葉的笑、是嬌媚而自然、是溫柔而微憨、剛合劇中人身份、並且她的歌喉、也還不壞、舉止也很恬雅、我實在很佩服她的藝術的進步有這樣快、至於邱治雲的王元豐、他只是以滑稽取勝、對於劇本上的『絕癡』、似乎還沒有充分地描寫出來、爽快點說、他的動作、只是一種小孩子的『頑皮』、然而觀者的目光中、（尤其是小孩）他們最愛邱君的路臉登場、在前後座位上的談話裡能夠聽出來、

第一幕的佈景要算最精彩了、那許多演員都扮着天將一般的目、猙息瞪目而立、眞是難得、可惜場子裡人聲很嘈雜、以致絕妙口白、聽不清楚、那是很覺惋惜的、訪仙隱蹤、都拿電影來表演、變化無窮、令人莫測、夏月潤君的太上老君（？）舉止頗合劇情、他本來生就一張圓正臉子、所以益發得森嚴、

祝壽一幕、有三十多個女樂、可知富人的奢華和威赫、實在很可怕了、在燒香時候、淫浪貧孀、調戲婦女、卻被王太常打得好看 這也足以致調現今浮蕩浪子、用心可謂苦矣、

龍宮一幕、好像是在半淞園拍的、但是那清淺的河水裡的游戲、十二分的不自然、不知何故、盤嗽王給諫時、妙、令人呼痛快不置、

模做一幕、痛罵世界上人面獸心者、不遺餘地、此段劇中深興玄妙處、但在這種機會、我想要求夏月潤君 見那王給諫（周鳳文君）時、索興說一番世界人心的真偽、豈個痛快、

捉姦吃醋 描寫苦家庭之黑暗很深刻、棄罵世人愛色之昏亂、又諷刺社會組織之不良、其餘各幕、一幕有一幕的精彩、也無用我再說了、

演員中以方紅葉女士最有精彩、潘月樵君也好、可惜他的嗓子實在靠不住、不免遜色不少、所以我說、潘君此後在銀幕上用工夫、定有很美麗的結果、比較在舞台上、

汪優游君扮王太常、起初衰麗龍鍾之態、活像八十多歲的老頭兒、後來吃了仙藥、長大氣力、精神也就抖擻了、演來甚好、徐半梅君也滑稽可喜、的是老手、

還有周鳳文君、他的面部的表現、實可以說在國產影片裡所說明星者的表現中 沒有比他再好的了、我對於混齣、『凌波仙子』中、最羨慕的便是此君、

不過我有一種疑問、一齣戲裡的語言、何必混雜得如此、在目下的中國、對於語言、自極要使他統一、舞台上的藝員們、也負着社會教育的責任、何意竟想不到這一層 望徐汪二君先注意及之、

新年慘劇

沈瘦碧

這幕慘劇、是實事的寫眞、我草成之後、放在書篋裡、已有一年多了、現在特寫出來、給青光的朋友們瞧瞧 不知大家作什麼感想啊

夜深了、虎吼般的西北風、吹得很緊、鵝毛似的雪花、鋪滿了地、層層厚起來、淡陽西門外、一座厝所、孤另另地 立在叢塚裡 煞是淒涼、這時候、忽然聽見一陣腳步聲音 門敲得震天價響、聲音的啊黑、從草堆裡一骨碌跑出來 狂吹了許久、頓時衝破了這荒郊的沉寂 看門的老陶曉得是他的生意來了、便連忙起來開門、只見過來四個人、嘴呀呀的、扛着一個竹床、上面擱着的破絮、被雪都沾上、融過了一層、後面一個老頭兒、約莫有五十歲光景、面目生得猙獰如鬼、提着一個已息的燈籠、穿着釘鞋 蹇蹇地跟着、老陶一見、便認識他、伴驚道、呀、天這樣冷、于先生來得眞辛苦、老頭兒聽完、便指着竹床上一疊連聲的歎道、唉、這都是不爭氣的媳婦害我呀 他如今病到這步田地、我那兒子、又不知去向、明天就是大除夕、家人事又多、那有工夫陪他的病呢、倘若在新年裡有個長短、豈不是不吉利嗎、現在只有扛到這裡來、請你照應照應、我看他是不中用的了、說着、便掏出一張票兒、遞給老陶、乾笑道、請你喝點酒罷、以後還要重謝你呢、老陶觀着票兒、滿臉堆着笑容、一壁假意推謝、一壁連忙伸手接過來、向袋裡放了、便滿口答應說道、于先生、儘管放心、……萬事有老陶……如果有事……我定來告訴你老人家……老頭兒聽畢、鼻子裡哼了一聲、點了點頭、便率眾人去了、

這媳婦纔二十歲、是揚州人、他的親生父母、在他七八歲時、便先後拋他到極樂國裡去了、後來也算是他的倖運、遇着一位表叔、會把他賣給人家作婢女、就帶他到漢陽開雜貨店的于家來、做了一個伶仃孤苦的『童媳』、正式成婚纔一年、他腹內已有八個月的孕、只因他的婆婆、欺他沒有依靠、便百般地磨折他 他的丈夫、又是浪蕩逍遙、不幹正經、鎮日價吃得醉醺醺地、和一般無賴子弟、呼朋喚侶、做那嫖賭的生活、而視他為眼中釘、因此一氣成病了二十幾天、也沒人睬他、便漸漸的沉重了、渾天衣裡、他的婆婆看看他神志糊塗、不省人事、就和老頭兒秘議許久、也無良法、究竟還是他婆婆狡黠過人、就想出這條毒計、可憐這始終無告的媳婦、在萬家爆竹聲中、帶着他腹內悲慘的結晶、尋他的生身父母去了、

▽讀者談話會

紅嘴綠鸚哥 金鑲白玉板

毓珂

讀了滕君的『青鑲白玉板』、忽然記起了乾隆皇帝遊江南的一段事情來、

從前乾隆皇帝遊江南、到了一個村莊、看見一個村童、就問道『你父親在家做甚麼？』村童答道『父在家肩挑日月』、（挑水）乾隆皇帝見他回答得甚是爽利、且文雅得很、於是又問道『那麼你母親呢？』村童道『母在家手磨乾坤』、（磨豆腐）乾隆皇帝甚喜就到他家裡、他的父親聞是當朝皇帝來了、忙得手足無措、留着吃飯、但是鄉間在倉卒之間、一時不易辦到好小菜、只燒了一碗菠菜燒豆腐、乾隆皇帝覺着甚是好吃、就指着菠菜問道『這是甚麼？』村童隨即答道『這叫做紅嘴綠鸚哥』、於是又指着豆腐問是甚麼、村童又應道『是叫做金鑲白玉板』乾隆皇帝見他很聰明伶利 帶了他回京去的 後來乾隆皇帝回了京、因為要吃『紅嘴綠鸚哥金鑲白玉板』、偏偏廚子不懂、還殺了不少了呢、

以上是在下小時候、聞之家慈談的、雖屬無可稽考、既齊東野語、但卻也很有趣味呢、滕君的所謂『青鑲白玉板』、想必是同此出典吧？

件兒肉

劉睦齋

今個裡的講吃、也算是老資格了、而且讀青光的人、尤其歡喜看吃、因為第一次到人地兩疏的地方去要吃、是很容易上當的、讀了青光的吃、就可飾偽老架兒了、我是杭州人、所以就把杭州有名的王飯兒的件兒肉來談談、一來顧顧杭州的菜不弱、二來可以介紹初次到杭的人去嘗嘗風味 王飯兒是王順興的別號、因為這家店是飯店、杭州人歡喜加兒字、所以杭州人的土話 就叫王飯兒、王順興飯店開設在杭的很多、因為生意一好、冒牌的就多、像陸臺春一樣、東也一家、西也一家、弄得魚目混珠、不知道到底那一家是真的 真正的王順興、是在清和坊、一開間門面、坐位設在樓上的、但是很齷齪、竹筷和桌搽等物、多是油吃飽的樣子、中間掛了一張被油冲黑的關帝聖像、臉兒和衣裳、多看不清了、總之、這店和上海的正興館差不多、其中最有名的菜、就是件兒肉、一紮一紮捆好的、一捆就叫一件、每件八分、吃了三件、就可飽腹 其燒法我也不知、不過放上嘴、就覺得很鮮的、而且怪好下飯的 專去吃飯的人、叫了三件肉過飯、已足飽腹、價錢不過四五個小角子、既便宜 味道又好、這是很上算的嗎 諸君如果到杭去 到不可不去嘗一嘗呢、到了清和坊問人王飯兒件兒肉沒人不曉得的、所以很容易着的、

三陽開戰

三陽開泰的『泰』字、現在要讓宅攤場了、因為『信陽』『洛陽』『朝陽』都在三陽、正打得起勁、還有什麼泰之可言、不如改為三陽開戰、倒是一個寫實的老句子啊、

（憶琴生）

▽住的問題

青光上關於吃和着的文字、連篇大幅幾乎每天都有、但住的問題、卻是難得看見、衣食住三件事都是人生必要的、難道住獨沒有研究的價值嗎 在下實在有點不信、來做個冲天炮、中首個一下、我想讀者諸君一定是很贊同的、關於住的問題、很舒服的等以上的家庭 且不去問他、可是一班平民的住處、實在非設法改良不可、一開間的房屋、至少住六七家、一層的屋子、裡面倒有二層閣樓、一個之地要兩元以上的房金、於是數口之家、都棲在鴿棚式不通空氣的屋子裡、衛生兩個字、當然是談不到的了、不過如若有一個人、生了傳染病的時候、是多麼危險、多麼可憐呀、所以在繁華的地方、住的問題、是極其要注意的、以下是在下的意見、

（一）在造房屋的時候、對於空氣流通是最要注意的、

（二）公共廚房是不可少的、因為大多數平民、都在房間裡燒飯、非常容易失愼、

（三）上海二房東、多數自己住房子、不出房錢所有房金、都是房客擔負、於是房價又貴上一層、這也是上海房價日貴的一個大原因、是我們極當設法去除的、

（四）官廳方面 應當調查居民可有不適當的地方、并且嚴禁房主時常加價、

以上都是在下所提議的 想同文們一定能夠也像吃和着一樣的討論一下、

元宵之製法

學者

元月十五、俗稱元宵佳節、家人以元宵代晚餐、余食之、覺細膩可口、詢諸家人、得其造法、今特錄諸青光、供諸君試嘗之、

法以糯米置石臼之中、舂之成粉（若為磨成之粉、則不細膩）、另用黑棗（紅者亦可）和熟豬油 置罐中蒸熟、乃取出去其皮核、用另白舂搗之、再用白糖和以小塊生豬油 然後再以花生芝麻之類、亦各舂之成泥 最後以數物併合、成為甜餡、以蝦米浸酒中、使略胖、（不宜過份）、復切冬筍成片、加鹽雪裡紅少許、亦將三物共和、宰成細丁 乃置之鍋中、用文火燒之、俟半熟、加浸蝦米之酒、越片刻、即盛之起、遂為鹹餡、餡成後、乃以餡製成圓形、投入乾米粉中一滾 滾後取出、向清水中亦一滾（不宜使米粉落去）、如是者四五次、然後入沸水中煮熟之、

好寡婦今日試映

中華第一影片公司張偉濤導演 李鶯洲攝影、王漢倫謝世勳顧寶蓮 孫美烈 于謝燕趙笑佛等合演之家庭悲劇『好寡婦』、定今日上午十時試映於中央大戲院、柬請報界電影界蒞院參觀云、

一線天（五十）

探險小說　（海上漱石生）（不准複載）

渡春聞說坡上有犬、默想荒山中既無村落、定乏居人、何來此物、因順着纖纖所指的方向、望將過去、果見有一群黑犬、毛色純黃、大約五六頭左右、在雪中奔逐而來、但俱頭小喙尖、後足較短、似又與常犬有別、猛然一個轉念、決定來者為狼、乃係陰很貪酷之獸、不可使他近身、慌與五兒說來的並不是犬、我們快些放槍、砰砰連開了兩槍、打死兩頭、五兒也開了一槍、因舉手過高、擊在一株樹上、把滿樹的雪一震、簌簌墮地、整塊的墜在羣狼面前、那些狼驚得往前一陣亂奔、渡春再要開鎗、離船已祇有二三丈路、頓聞嗥聲四起、天民等毛骨悚然、渡春急即擲下手鎗、掣起船側竹篙、俟他來得切近、迎頭擊死一頭、第二頭從斜刺裡躥來、盈盈喊聲不好 拾起渡春所棄的手鎗、一鎗擊中狼腹、倒於船畔、尚有二狼 一被五兒鎗斃、一被纖纖把船槳擊暈了頭、渡春以鐵篙尖刺死、雪地上鮮血淋漓、頻添胭脂萬點、相映得紅白異樣分明、渡春放下竹篙、仍在盈盈手中接過手鎗、恐防尚有道攀未盡、幸而天色已經大明、四下俱能辨物、不見再有他獸蹤跡、風雪亦已漸止、現出天半曉霞、那冷氣卻比晚間越是利害、真有墮指裂膚、萬難忍受之苦、五兒因天既大亮、議再伐樹烤火、舍此並無他法取煖、天民第見盈盈姊妹俱各贊成、遂又各處去尋枯樹、折了好幾十枝、由五兒舉火、（未完）

各埠藥房均有出售

每瓶洋一元五角　每打十五元正

美商江西路七十一號

兜安氏西藥公司啓

國籍聲明

敝啓者敝公司係屬美商會在美國政府紐約之領事署按律註册總公司設於美之白佛羅地方主事人都屬美國總商會及上海美商會之會員誠恐各界不明眞相特此聲明幸垂察焉

●華商烟之暢銷

華商烟公司所出各種香煙、早已受社會上之歡迎、然各牌之中、尤以雙烟一牌、爲最暢消、單以上海一埠面論、聞每日可消二百餘箱、日中各客往該公司出貨者、甚爲擁擠、無一不爭先恐後、現當新正時候、各女工多來返工、故釐造上稍爲遲緩、因此大有求過于供、現聞該公司爲發展營業計、准新歷三月一號實行日夜不停製造、以備各客之購用云、

●綺華運到最新飾品

南京路綺華公司、爲海上最新式、最完備之花邊飾品專門商店、對於婦女界應用各種物品、無不悉心研究、派員選辦、故所發售各貨、多爲海上罕見、新式異常、去冬定到之各色雀毛圍巾尤爲顧客歡迎、連到二批、均已售罄、但來購者仍絡繹不絕、故又速電再定第三批、現已運到陳列發售矣、日來陸續運到新式綉花邊、珠邊、螺甸邊多種、闊窄均備、定價甚廉云、

●德興工廠專造醫具

北山西路一八三號、德興工廠、專造醫院全副試驗用器、如製症檯、手術玻璃檯、以及各式瓶架、消毒棉蓄器、沙布貯糟、闊口器、子宮撐、肛門鏡等、凡屬醫院內所應用器具、無不齊備、該廠主林君、因鑒近來之醫院用品、多爲舶來、故特聘名師精造、挽國利權之外溢云、

●大東書局兒童書特價

四馬路大東書局、所出兒童用書、共有三十一種、文字淺明、最爲一般兒童所歡迎、茲於十三日起、發售短期特價十天、一律照定價對折、庶幾兒童能於新年中得一有益身心之恩物、而不致爲外物所誘云、

●開洛無線電話之傳音

開洛公司無線電話播音台、昨日下午二時至三時、敦請朱志堯演講「長生」、下午七時半又請正誼社社友會唱京劇、已排定者有蔡子香君之上天台、董鶴飛君之白門樓、陸東陣君之李陵碑、仰九君冰芙君之春香鬧學、其未排定者、臨時再將加入、昨晚適逢元宵佳節、該社長邱君關煜將與應平中君、合唱捉放曹一闋、以助雅興、並加入李志軒女士「燕子樓」、粵曲一大套、佐以某君之椰胡、頗極盛況云、

啓事

逕啓者此後有關於工商新聞或遊藝消息者欲在本欄刊登者均請直接寄來寫明時事新報工商新聞編輯部以期迅速免致遲誤請爲注意是荷

●平安開映之影片

神州影片公司所出之「花好月圓」一片、已於明日在平安大戲院開影、聞該片係新印就者、與從前所映者大不相同、星期日又加演跳舞及模特兒云云、

國光影片公司、最新出品「情天劫」、經於去歲在滬開演一次、頗得社會人士所讚賞、聞初九日起、在平安大戲院開演三日三夜、並加請歐美美女數十餘人、表演模特兒跳舞十餘種、該班係初次來滬、與別家不同、屆時並加贈優美贈品云云、

●旭昇醫院施診給藥

跑馬廳汕頭路轉角、旭昇醫院、係陳旭昇醫士所設、該院統治內外花柳各科、無痛注射、新法戒烟、保産接生、並有清潔病房、看護週到、另設旭昇藥房、以便病家、今日開幕、開上午九點至十一點、下午二時至四時、爲施診時間、僅收掛號金二角、以利病家云、

●消費合作社徵會員

上海消費合作社、爲提倡合作運動起見、現正從事徵求會員、茲定於本月十七日星期一午後四時、在博物院路二十號青年協會二層樓演講廳、舉行徵求會開幕式云、

●恆社票房元宵彩排

城內恆社票房、已於元宵舉行第七次彩排、所定劇目凡九、爲汾河灣、蘇三起解、牧虎關、梅龍鎮、虹霓關、戲迷傳、桑園會、捉放曹、四郎探母、並聞該社、丙寅年之新職員、亦於新正商舉定、社長爲黃寅蓀、副甯燦章、評議長徐品丹、劇務膺蘇泰、副夏漱章、文牘毛長齡、會計周文龍、交際徐和生、朱鳴遠、幹事錢中選、毛瓣孫、糾察張舒滄、並敦請海上名人姚慕蓮君、擔任名譽社長、故日來聯袂加入該社者頗衆云、

●國貨之暢銷外洋

小東門第一國貨商場內二樓北部所組織之美裕公司、係陸星莊所經理、其辦法爲各工廠便利起見、寄售百貨、凡紗帶、皮件、化粧、玩具、料器、以及大使日通丸、及家庭日用物品、無不徵求完備、且銷路最大、聞該公司另設代理部、專事推銷國貨至南洋羣島、昨接八打威華僑范君來函、擬採辦大批國貨金木、銷售外洋、聞此項貨色、花色甚多、現正在徵求、一俟妥洽、即行運往、於以知華僑之愛用國貨、較國內人尤爲熱烈云、

●美富參號之近訊

南京路五福弄口之美富參號、發售各種參燕銀耳、價廉物美、久已膾炙人口、近爲優待顧客起見、凡每逢禮拜日、一律照碼九折、批購者以爲不可多得之機會、爭趨恐後、以致營業異常發達云云、

●分送「透明的上海」特刊

大中華百合公司攝製「透明的上海」新片、已告竣事、曾出特刊一種、備極精美、見者交口稱譽、近復另出一特刊小本、高僅數寸、極嬌小玲瓏之致、封面仍用三色、內插銅圖多幅、幷有詩文數篇、此種小本、一律贈送、索閱者本埠附郵一分、外埠二分、可向麥根路四七號該公司函索云、

●榮昌祥今日開幕

南京路榮昌祥、改組公記後內部改革頗多、除原有呢絨嗶嘰、西裝衣着各部、照舊營業外、幷另闢國貨一部、搜羅各省著名國貨土產、一律廉價出售、以期推廣、特定今日(廿八)舉行正式開幕禮、邀請各界參觀云、

雜俎

●滇越瑣聞 (十)　(謝俠遜)

余由雲南河口、車往阿迷洲時、見同車中有許多蠻人、其服裝與我國古時相似、其女人所穿之衣、計粗藍布、袖口大逾尺許、黑色鑲邊、頭上包圍紅藍黑諸色、緊縛頭頂、上兩耳所穿耳環、大如手鐲、惟環形甚細、天然赤足、亦另有一種語言、

藝術

◉適情雅趣　象棋殘局

吳縣潘定思註解　江華鄧雲龍藏本　平陽謝俠遜編校

▲昨刊第二百十六局(竹馬迎師)着法披露

馬一進二　帥六平五　馬六進七　帥五平四　卒八平七
帥四進一　馬二進四　士五進六　炮八進三　帥四進一
車二平四　馬六退五　卒五平六

(第二百十七局)

◀(葉落知秋)▶

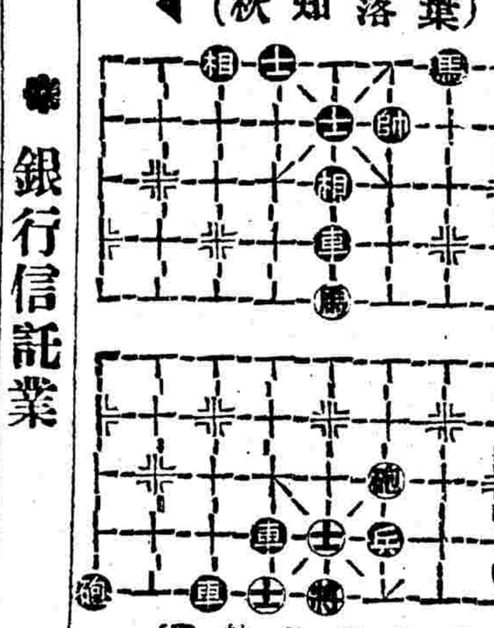

(着法明日披露)

銀行信託業

浙江絲綢銀行　北京路〇四一號　電話中央七六三三　本行專營存放款押匯兌等業務手續簡便利息優厚

交通銀行　外灘十四號　電話中央三五二〇　本銀行專營存款放款抵押匯兌各種業務

中南銀行　漢口路四號　電話中央八六一一　本行額定資本二千萬元專營銀行各種業務利息優厚發行鈔票另設專庫十足現金準備

中國棉業銀行　河南路二號　電話中央三三一四　本行專營存放款及棉花押匯兼辦各種儲蓄如蒙惠顧無任歡迎

浙江實業銀行　漢口路江西路　電話中央七二一一　本行專營存放款抵押匯兌等業務利息優厚

通易信託公司　北京路山東路　電話中央一六〇六　本公司營業分爲信託部銀行部兩部所有經營事業均詳章程如蒙索閱當即寄奉

東方銀公司　上海匯業銀行樓上　電話中央三〇一六　董事長哈少夫　總理吳敦　洋經理徐坤久

綢緞呢絨業

協豐昌毛織號　法大馬路吉祥街口　特別廉價出售

元直貢呢

酒菜館業

北京同興樓　大雅樓　四馬路石路口　三馬路西首　應時著名京菜　特別衛生佳餚

儀器文具業

商務印書館　河南路北四川路　電話中央〇八〇七

中華書局　四馬路　電話中央四四〇〇

科學儀器館　河南路八九號　電話中央二〇一〇

汽燈電器業

大光電器公司　南京路香粉弄　電話中央二三二七

德和工廠　上海小西門　蓄電池　電話中央二二三七

京昌公司　東有恆路公平路口　電器材料　電話北一千〇〇七號

照相業

英明照相　南京路望平街西　電話中央一二六五

競芳照相館　南京路抛球場　電話中央二〇八九

五金廣貨業

永昌泰五金號　河南路三四七號　電話中央一二九四

皮革業

大中華廠總發行所　法租界大馬路八十七號

安大皮號　法大馬路昇平里口　專製海陸軍裝各種上等皮件統辦華洋百貨

玩具業

商務印書館　河南路及四川路二號A　電話中央〇八〇七

機器業

同泰機器廠　北四川路　改良脚踏製繩機　新式打包捆皮機

姚興昌機器廠

中西食品業

泰豐罐頭有限公司

溥利公司

中西醫

植生醫院

方筱蘭

葛養民女士方脈　婦孺科

朱企洛

八仙橋醫院

海寧分院　花柳專科

中西藥業

復麟產科醫院

自強軒醫室

保和堂

愛華製藥社

書坊業

商務印書館

中華書局

世界書局

梁溪圖書館

文明書局

印刷業

太極拳術出版

商務印書館

中華書局

上海銀行公會會員　上海公會會員

四明商業儲蓄銀行廣告

人體防禦素

人身中精腺分泌液・名曰施派敏(Spermin)・分佈血液間・增健康・抗病菌・實爲天然人體防禦素(Antitoxin)・近今醫家學極爲注意・本藥房所發行(非洲樹皮丸)・係健腦補精聖藥・即爲促進施派敏要品・凡患神經衰弱・陽萎無能・手足疲軟・大便閉塞者・試一購服・見效之速・捷於影響・請嘗試之・

●非洲樹皮丸　每瓶 一元 打 十一元

上海五洲藥房發行　各大藥房均有出售

專醫新老白濁

遺失存摺聲明作廢

起死回生　人參再造丸

非常靈驗　癩疥瘡藥

浴室業

天發池　上午七時開池

化粧品業

廣生行雙妹老牌化粧品

中外百貨商店業

先施公司

永安公司

物華鈕扣廠

元昇公司

洗染成衣業

老正和染布廠　各色鮮艷價目克己

星卜業

沈永揚　新年鴻運如何各界士女請來一試便知

鑿井業

天合鑿井公司

牛奶業

虹口牛奶棚

煤業

同和煤號

昨日菜市價

○魚類
鯽魚每兩 三十文　大黃魚 四十文　小黃魚 八十文　鯧魚 五十文　鰻魚 四十文　銀魚 五十文　本江板魚 六十文　外江板魚 四十文　本江桂魚 八十文　米魚 三十文　環網魚 四十文　鯿魚 四十文　白魚 三十文　本江蝦 六十文　帶魚每兩 五十文　鱖魚 四十文　青魚 六十文　蛤蜊 十五文　甲魚 五十文　毛蚶 十文　沙魚 三十五文　搶蟹 八十文　寧蟶 二十五文

○牛羊肉類
豬肉每斤 四角六分　腿豬肉 三角五分　豬油 四角　綿羊肉每磅 三角　山羊肉 二角八分　小牛肉每磅 三角　牛肉 二角　湯牛肉 一角八分　牛排 二角五分　牛肚每磅 一角二分　牛舌每條 一元　牛尾 七角

○雞類
雞每磅 四角五分　嫩雞每磅 六角五分　鴨 七角　鴿子 一元二角　大水鴨 二角　小水鴨 四角五分　野鴿 一角二分　野鶏 七角　野兔 五角

○水果
生梨 二角　廣橘 一角八分　福橘 一角六分　暹羅蜜橘 二角　紅蘋果 二角二分　青蘋果 二角二分　中國橘子 一角八分　香蕉每磅 一角　蘋每斤 一角　暹羅文旦 二角五分　美國文旦 三角　檸檬每隻 一角

○蔬菜類

木器業

燭模業

洋燭機模大減價

製罐業

立成興製罐廠

襪針業

傳祥記

旅館業

共和旅館　愛多亞路三洋涇橋　電話中央四〇五五